

पथरीशनिश्चरे नगरपाकिा

पथरीशनिश्चरे, मोरडः

# नगर विकास योजना

प्रकाशक

पथरीशनिश्चरे नगरपालिका

पथरीशनिश्चरे ,मोरडः

पौष २०७३

# पथरीशनिश्चरे नगरपालिका, मोरङ (Patharishanishchare Municipality, Morang)

- सङ्केत**
- महानगरपालिका
  - जमल
  - चीक तथा बजार
  - मुख बाटो
  - होली
  - खोला
  - भोलुदने पुल
- कुल क्षेत्रफल**  
५२.३५ वर्ग कि.मि.

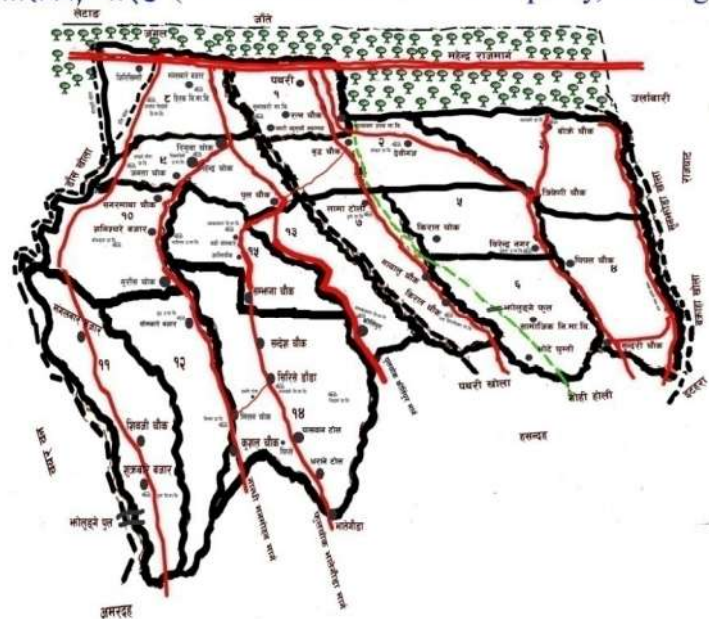

- सरोकारवाला निकायहरू**
- इलाका प्रहरी कार्यालय-१
  - ससत्र बेस क्याम्प-२
  - इलाका ट्राफिक प्रहरी कार्यालय-१
  - प्रहरी चौकी-२
  - इलाका वन कार्यालय-१
  - स्वास्थ्य चौकी-२
  - वितीय संस्थाहरू-५
  - बहुमुखी क्याम्पस-१
  - सामुदायिक उच्च मा.वि. -५
  - सामुदायिक मा.वि. -८
  - उद्योग विपणन संघ-१
  - पानी कमीती वन सञ्चालन सम. १
- जनसंख्या तथ्याङ्क**

वडा नं	२०६८	२०७२
१	८६१४	११६२५
२	२४३४	४०००
३	२७०८	३७००
४	२०२४	३०००
५	१४०३	२०००
६	३२७६	४०००
७	३०३६	४५००
८	६४४२	८१२०
९	३४०५	४०००
१०	३११३	४०००
११	३४०५	४५००
१२	२६७७	३५००
१३	१७३३	२२००
१४	४२३३	५०००
१५	३६४६	४८००
<b>जम्मा</b>	<b>५४३८५</b>	<b>७१५८५</b>

सम्पादन तयार गर्ने : मणिसिंह कुमाल बुलास  
कार्यालय सञ्चालक : RCDC  
पथरी-शनिश्चरे नगरपालिका  
मिति : २०७२/०८/२१

१. वडा नं. १ को पूर्वमा पथरी नगरपालिका पर्दछ।  
२. वडा नं. १ को पूर्वमा पथरी नगरपालिका पर्दछ।  
३. वडा नं. १ को पूर्वमा पथरी नगरपालिका पर्दछ।  
४. वडा नं. १ को पूर्वमा पथरी नगरपालिका पर्दछ।

मिनिस्टर कुमाल भण्डारी  
कार्यकारी अधिकृत  
पथरी-शनिश्चरे नगरपालिका प्रथम परिवार



## दुई शब्द

नेपालको प्रादेशिक संघीय संरचना बमोजिम प्रदेश नम्बर १ अन्तर्गत कोशी अञ्चलका जिल्लाहरूमध्ये मोरङ जिल्ला नेपालको राजनीतिक, सामाजिक, व्यापारिक, बौद्धिक तथा हरेक दृष्टिकोणबाट महत्वपूर्ण जिल्ला हो । यस मोरङ जिल्लाको पूर्वमध्य भागमा अवस्थित पथरी र शनिश्चरे गाविसलाई मिलाएर नेपाल सरकारले मिति २०७१ । १ । २५ गते घोषणा भएका ७२ नगरपालिकाहरू मध्ये विकास, पर्यटनपूर्वाधारका सम्भावनाले ओतप्रोत भएको नगरपालिका हो पथरीशनिश्चरे नगरपालिका ।

विकेन्द्रिकरणको माध्यमबाट सार्वभौमसत्ता सम्पन्न जनतालाई अधिकाधिक मात्रामा लोकतन्त्रका लाभहरूको वितरण गर्ने प्रमुख आधारको रूपमा स्थानीय निकाय/तह रहेका छन् । नयाँ नगरपालिका जस्मा सिमित स्रोत र साधनका बाबजुद पनि नगरवासीहरूमा नगरपालिका भएको र नगरपालिका हुदाको फरकपन महसुस गराउनुपर्ने विषय प्रमुख चुनौतिको रूपमा विद्यमान छ । साथै हाल देश संघीय संरचनामा जाने क्रममा रहेको हुदा त्यसलाई समेत विचार गरि हामीले यस नगरपालिकालाई विकास र विस्तार गर्ने सोचका साथ आगामि आ.व. ०७४/०७५ को बजेट, नीति तथा वार्षिक कार्यक्रम ल्याउने प्रयास गरेका छौ ।

मौजुदा ऐन, नियम , कार्यविधि तथा निर्देशिकामा भएको योजना तर्जुमाको कानुनी व्यवस्थाको चरणहरूलाई अवलम्बन गर्दै यस नगरपालिकाको आगामि आ.व. ०७४/०७५ को बजेट नीति तथा वार्षिक कार्यक्रम मिति २०७३/९/२२ गतेको तेस्रो नगरपरिषदबाट पारित भै मिति २०७३/०९/२९ गते सार्वजनिककरण समेत गरिएको छ । उक्त नगरपरिषदबाट भौतिक पूर्वाधारको अलावा वातावरणमैत्री र आगामी २०७७ सम्ममा वालमैत्री नगरपालिका घोषणा गर्ने रणनीतिक लक्ष्य राखी सोका लागि हाम्रो नगरपालिकाको नीति तथा कार्यक्रम त्यसतर्फ निर्देशित हुनेछन् । जसका लागि यस नगरपालिकालाई हरित नगरपालिका बनाउन नगरपालिकाको शहरीक्षेत्रमा एक घर एक बिरुवा नीति अवलम्बन गरिएको छ ।

माथि उल्लेखित लक्ष्य नीति तथा कार्यक्रम आगामी आ.व. ०७४/०७५ को बजेट नीति तथा वार्षिक कार्यक्रम कार्यान्वयन गर्न नगरपालिका परिवार, नगरवासी, सरोकारवाला निकाय , गैह्र सरकारी संस्था, नागरिक समाज, वडा नागरिक मञ्च, नागरिक सचेतना केन्द्र, टोल विकास संस्था, सम्पूर्ण राजनैतिक दल, सरकारी कार्यालय, र पत्रकार मित्रहरू लगायतको सकारात्मक तथा सक्रिय सहभागिता मार्फत महत्वपूर्ण योगदान पुर्याउनु हुनेछ भन्ने आशा एवं विश्वास मैले लिएको छु ।

.....  
बिनोद कुमार भण्डारी  
कार्यकारी अधिकृत

पथरीशनिश्चरे नगरपालिकाको तेस्रो नगरपरिषदबाट पारित आ.व. ०७४/०७५ को वार्षिक नगरविकास योजना ( नीति, कार्यक्रम तथा बजेट ) सार्वजनिकीकरण कार्यक्रममा नगरप्रमुख तथा कार्यकारी अधिकृत श्री विनोदकुमार भण्डारी ज्यूले प्रस्तुत गर्नु भएको वार्षिक नीति तथा कार्यक्रम ।

प्रमुख अतिथि माननीय सांसद श्री चण्डीप्रसाद राई ज्यू

कार्यक्रममा उपस्थित अतिथिज्यूहरु

नगर विकास समितिका अध्यक्ष तथा सदस्य ज्यूहरु

कार्यक्रममा उपस्थित यस नगरक्षेत्रमा क्रियाशिल राजनैतिक दलका नेतृत्व बर्ग,

उद्योग बाणिज्य संघका अध्यक्ष ज्यू लगायत पदाधिकारीज्यूहरु विभिन्न सरकारी तथा गैर सरकारी कार्यालयका प्रमुख तथा प्रतिनिधि ज्यू

वडा नागरिक मंच तथा नागरिक सचेतना केन्द्रका संयोजक लगायत पदाधिकारी साथै टोल विकास संस्थाका प्रमुख तथा प्रतिनिधि ज्यूहरु

एकिकृत योजना तर्जुमा समितिका सदस्य ज्यूहरु,

यस नगरका समाजसेवी, बुद्धिजीवी, सञ्चारकर्मी मित्रहरु, युवा क्लब, वन उपभोक्ता समूह, बाल संजाल लगायत सामाजिक संघ संस्थाका पदाधिकारी ज्यूहरु, उद्योगी, व्यावसायी, शिक्षक, प्राध्यापक, पेशाकर्मी, विद्यार्थी, महिला स्वास्थ्य स्वयंसेविका, अन्तरपार्टी महिला सञ्जालका अध्यक्ष तथा प्रतिनिधि ,नगरपालिकाका कर्मचारी साथीहरु लगायत यहाँ उपस्थित हुनुभएका सम्पूर्ण आदरणीय नगरवासी आमा बुवा, दाजु भाई तथा दिदी बहिनीहरु ।

यस पथरीशनिश्चरे नगरपालिकाको तेस्रो नगरपरिषदबाट पारित आ.व २०७२/०७३ को यथार्थ, आ.व. ०७३/०७४ को संशोधित र आ.व. ०७४/०७५ को प्रस्तावित बजेट, नीति तथा कार्यक्रमहरुको सार्वजनिकीकरण कार्यक्रममा उपस्थित हुनु भएकोमा यस पथरीशनिश्चरे नगरपालिका कार्यालयको तर्फबाट तथा मेरो व्यक्तिगत तर्फबाट हार्दिक स्वागत एवं सम्मान गर्न चाहन्छु ।

#### **आदरणीय महानुभावहरु**

वि.सं. २०७१ साल बैसाख २५ गते नेपाल सरकार मन्त्रिपरिषदको निर्णयबाट स्थापित यस पथरीशनिश्चरे नगरपालिका विकासको गतिमा क्रमश अघि बढी रहेको कुरामा यहाँहरु पनि जानकार हुनुहुन्छ । भरखरै स्थापना भएको नगरपालिका भएको हुदा यसमा गर्नुपर्ने असंख्य कामहरु हुदाहुदै पनि सामाजिक, सांस्कृतिक, धार्मिक, पर्यटकीय दृष्टिकोणले अति महत्वपूर्ण यस नगरपालिकामा नगरवासीहरुको विकास निर्माणमा देखिएको इच्छा र सहभागिताले गर्दा नगरको समग्र विकास तिब्र गतिमा हुने विश्वास तथा आशा मैले लिएको छु । यस नगरपालिकामा सिमित श्रोत साधन, न्युन जनशक्ति हुदाहुदै पनि नगरवासीहरुमा प्रवाह गर्नुपर्ने सेवाहरुमा कुनै कमी हुन नदिने तर्फ सचेत रहेको ब्यहोरा जानकारी गराउछु । यस पथरीशनिश्चरे नगरपालिकाको मुहार भनेको पूर्व पश्चिम राजमार्ग खण्ड नै हो भन्ने विषयमा दुईमत नहोला , मुहार राम्रो भयो भने नै हाम्रो सर्वाङ्गीण विकासमा सहयोग मिल्दछ । विगत बर्ष देखि पूर्व पश्चिम राजमार्ग खण्डमा रहेका सडकको एरिया भित्र पर्ने घर टहराहरु लगायत सम्पूर्ण कुराहरु लाई हटाउने कार्य भई रहेकोमा यस कार्यलाई पथरीशनिश्चरे वासी सबैको सहयोगमा नगरपालिकाको मुहार सुन्दर बनावउने तर्फ हामी प्रतिबद्ध रहेकाछौ । उक्त कार्यको लागि सम्पूर्ण राजनीतिक दल, नागरिक समाज , उद्योग बाणिज्य संघ , बुद्धिजीवी, समाजसेवी, सुरक्षा निकाय, विभिन्न संघ संस्था र सरोकारवाला निकायहरु सबैको सहयोग रहने कुरामा म विस्वस्त छु यस नगरपालिकाको चुनौतिको रुपमा रहेको फोहरमैला व्यवस्थापन कार्यलाई व्यवस्थीत बनाउनु यसै आ.व. ०७३/०७४ को माघ १ गते देखि श्रोतमा नै फोहर वर्गिकरण गर्ने कार्यको शुरुवात गरिनेछ । नगरपालिकाको भवन निर्माणको लागि जग्गा व्यवस्थापन गर्न अति आवश्यक भएको र यस नगरपालिकाको भवन निर्माणका लागि गठित जग्गा खोजविन समितिबाट पथरीशनिश्चरे नगरपालिकाको वडा नम्बर ८ भुटानी शरणार्थी क्याम्प नजिकै किरात राई यायोक्खाले संरक्षण गरेको धार्मिक वन क्षेत्रको डेढ विगाहा जग्गा उपलब्ध गराउनु नेपाल सरकार समक्ष प्रकिया अगाडी बढाई रहेकोमा नेपाल सरकारलाई उक्त स्थानमा माग गरे बराबरको जग्गा सद्दा उपलब्ध गराउनु पर्ने प्रावधान रहेको भनि जग्गा खोजविन समितिले जानकारी गराई जग्गा खरिदको लागि वा फोहरमैला व्यवस्थापनका लागि उपयुक्त ल्याण्डफिल्ड साईड खोजी गरि जग्गा खरिदका लागि रु १८,०००००/- (रुपैया अठार लाख) विनियोजन गरीएकोमा सबै सरोकारवालाहरु सँग छलफल गरि सो कार्यलाई कार्यान्वयनमा ल्याईनेछ ।

यस नगर क्षेत्रमा बन्ने नयाँ घरहरूको नक्सा पास गर्ने व्यवस्थालाई व्यवस्थीत गर्न यसै आ.व. देखि निर्माण व्यवशायीहरूलाई जिम्मेवार र जवाफदेही बनाउन नगरपालिकामा सूचीकृत गरि आवश्यक तालिम दिई अनिवार्य परिचयपत्र लिएर मात्र घर निर्माण गर्ने व्यवस्था मिलाइने छ । नयाँ घरहरू बनाउदा नक्सा पास गरी नगरपालिकाबाट निर्माण कार्य शुरु गर्ने इजाजत लिएर मात्र घर बनाउने अनिवार्य बाध्यकारी व्यवस्था भएता पनि कतिपय व्यक्तिहरूले नक्सा पास नगरीकनै घर बनाईरहको हुदा मापदण्ड बमोजिम घर नबन्ने तथा भुकम्पिय जोखिम समेत बढ्ने भएकाले यसै आ.व. देखि उक्त कुराको अनुगमन गर्ने व्यवस्था मिलाईनेछ ।

यस नगरपालिकामा लगाइएको सरसफाई शुल्क न्यायोचित नभएको भन्ने जनगुनासोलाई मध्यनजर गर्दै सरसफाई शुल्क लगाउने क्षेत्रमा उत्पादन हुने फोहरको मात्रालाई आधारमानि बजार क्षेत्र, ग्रामिण क्षेत्र आदि भनि बर्गीकरण गरी गत आ.व. २०७२/०७३ माघ देखि राजश्व परामर्श समितिको सिफारिसमा सरसफाई शुल्कमा केही परिमार्जन गरी लगाइएकोमा सरोकारवालाहरु संग आवश्यक सरसल्लाह गरि यसै आ.व. देखि सरसफाई सेवा शुल्क संकलन गर्ने तरिकामा परिवर्तन गरि व्यवस्थित गरिने छ ।

करको दायरा फराकिलो नहुँदा यस नगरपालिकाको आन्तरिक श्रोत अन्य समकालिन नगरपालिकाको भन्दा धेरै न्यून देखिन्छ , जसका कारण सञ्चालन खर्च तथा विकास निर्माण खर्चमा अपर्याप्तता भएको छ । करको दायरा फराकिलो बनाउन र सम्पतिको आधारमा कर तिर्ने परिपाटीको विकास गर्न र हाल सम्म सबै भन्दा वैज्ञानिक करको रुपमा विकसित हुदै गएको एकीकृत सम्पतिकर नेपाल सरकारबाट समेत घरजग्गा करको सद्दा एकीकृत सम्पतिकर लगाउन प्रोत्साहित गरिरहेकाले यसै चालु आ.व. २०७३/०७४ बाट एकीकृत सम्पति कर लगाईएकोले आन्तरिक आयमा केही वृद्धि हुने अनुमान गरिएको छ । साथै यस नगरपालिका क्षेत्रमा व्यवशायहरु धेरै भए पनि व्यवशायकर उठाउने उचीत पद्धति नहुदा र जनशक्तिको समेत अभाव भएको कारणबाट व्यवसाय कर गत आ.व. मा अत्यन्त न्यून संकलन भएको छ। व्यवसाय करलाई व्यवस्थीत तरिकाले संकलन गर्न र नगरपालिकाको जिन्सीहरूलाई व्यवस्थीत अभिलेख राख्न यसै आ.व. देखि सफ्वयरको व्यवस्था गरि आवश्यक तालिमको समेत व्यवस्था गरिने छ ।

नेपाल राष्ट्र भरि कै नगरहरूको नगरपालिका क्षेत्रमा फोहरमैला व्यवस्थापन गरि नगरलाई सुन्दर बनाउन प्लाष्टिक भोला थैला निषेध गर्ने कार्यक्रम अन्तर्गत यस पथरीशानिश्चरे नगरपालिका पनि विगत आ.व. देखि नै प्लाष्टिक भोला थैला मुक्त घोषणा गरिए पनि घोषणा मै सिमित भई प्रभावकारी हुन नसकिरहेको विद्यमान अवस्थामा नगरको सरसफाईलाई दृष्टिगत गर्दा प्लाष्टिक भोला थैला निषेध गरी नगरलाई सफा स्वच्छ राख्न सबै राजनीतिक दल , उद्योग वाणिज्य संघ , सुरक्षा निकाय, नागरिक समाज, व्यापारी, बुद्धिजीवी, समाजसेवी, विभिन्न संघ संस्था, सामुदायिक वन लगायत सबै नगरवासीको सक्रिय सहयोगको अपेक्षा गरेको छु । र विशेष गरि यस कार्यमा उद्योग वाणिज्य संघको सक्रिय सहभागितामा तथा टोल विकास संस्था, वडा नागरिक मञ्च, नागरिक सचेतना केन्द्र, सामुदायीक यूवा क्लबहरु तथा अन्य निकायको साभेदारीमा जनचेतना मूलक साभेदारी कार्यक्रम गर्नुपर्ने भएको हुनाले सहयोगको लागि आग्रह गर्न चाहन्छु ।

### **आदरणीय महानुभावहरु**

अव म मिति २०७३/०९/२२ गतेका दिन यस नगरपालिकाको तेस्रो नगरपरिषदद्वारा पारित भएका निर्णयहरु यहाहरु समक्ष जानकारीका लागि बुदागत रुपमा प्रस्तुत गर्न चाहन्छु ।

### **नीति तथा कार्यक्रममा निम्न बिषयहरु समेटिने छन्**

- नेपालकै सर्बाधिक समस्याको रुपमा रहेको र हाम्रो पनि चासोको रुपमा रहेको फोहोरमैला व्यवस्थापन कार्यलाई फोहोर उत्पादन हुने ठाउमा नै बर्गिकरण गर्ने कार्यलाई प्राथमिकता दिइनेछ ।

- आन्तरिक आयमा बृद्धि गर्न यस चालु आ.व. २०७३/०७४ देखि एकिकृत सम्पत्ति कर लागू गरिएकोमा आगामी दिनहरूमा अझ सुदृढ गर्दै लगिने छ ।
- नगरको बातावरण पक्षलाई मध्यनजर राख्दै नगरक्षेत्रमा “ एक घर एक बिरुवा ” नीति अन्तर्गत नया बन्ने घरधनीले एउटा बिरुवा अनिवार्य रोपेको प्रमाणका आधारमा मात्र निर्माण सम्पन्न प्रमाणपत्र दिइने व्यवस्थालाई प्रभावकारी रूपमा लागू गरिने छ ।
- सूचनानै शक्तिको श्रोत हो भन्ने उक्तिलाई मनन गर्दै नगरवासीलाई दिने सेवा सुविधामा पारदर्शिता, निष्पक्षता, शहरी सुशासन, सेवा प्रवाहमा सर्व सुलभतालाई ध्यान दिदै यसै चालु आ.व. मा GIS Based Mapping, Matrix system बाट घर नम्बरिङ तथा नगर प्रोफाइल निर्माण गर्ने कार्य सम्पन्न गरिनेछ । जसबाट नगरको पूर्वाधार बलियो हुने कुरामा विश्वास लिएको छु ।
- आधारभूत स्वास्थ्य सेवा प्राप्त गर्ने आम नेपालीहरूको नैसर्गिक अधिकार हो र स्वास्थ्य क्षेत्रको मेरुदण्डका रूपमा रहेका महिला स्वास्थ्य स्वयं सेविकाहरूले सेवा प्रदान गरि रहेको कुरा सर्वविदितै छ । यस नगरक्षेत्रमा कार्य गर्ने महिला स्वास्थ्य स्वयं सेविकाहरूले गरेको कामको उच्च मूल्याङ्कन गर्दै काममा सहजता होस भनि यसै चालु आ.व.मा जनही एक/एक थान साईकल वितरण गरिनुका साथै आगामी आ.व.२०७४/०७५ देखि नगरपालिकाबाट दिईदै आएको प्रात्साहन भत्तामा केही रकम थप गरिएको छ ।
- समग्र नगरक्षेत्रको समानुपातिक विकासका लागि पिछडिएका वडा तथा वस्तिहरूलाई प्राथमिकताका साथ बजेट विनियोजन गरिएको छ ।
- जनसहभागितामा आधारित विकास कार्यले गुणस्तरता बढाउनुका साथै जनताको अपनत्वमा समेत बृद्धि भएको हुँदा यस चालु आ.व. देखि सो कार्यलाई विशेष महत्व दिइएको छ । साथै आगामी आ.व.मा समेत उक्त प्रकारको कार्यलाई निरन्तरता दिईने छ ।
- विकास आयोजना तथा कार्यक्रमहरूमा सीमित बजेट विनियोजन हुने तर आयोजना तथा कार्यक्रम सम्पन्न नहुनुका साथै अर्को वर्ष त्यस्ता कार्यक्रमले निरन्तरता नपाउने जस्ता समस्याले गर्दा सरकारी /गैर सरकारी लगानी तथा जनताको जनसहभागिता समेत त्यसै खेर जाने अवस्थाको अन्त्य गर्दै अधुरो योजना तथा कार्यक्रमलाई प्राथमिकताका साथ निरन्तरता दिईने छ ।
- यस पथरीशनिश्चरे नगरपालिकालाई वि.स. २०७७ सम्ममा वालमैत्री नगरपालिका घोषणा गर्ने प्रतिबद्धता जनाए अनुसार उक्त कार्य सम्पन्न गर्न गर्नुपर्ने कार्यका लागि आवश्यक व्यवस्था मिलाईने छ ।
- पथरीशनिश्चरे नगरपालिकाको पहिचानको रूपमा रहेको भुल्के जालपादेवी सीमसार क्षेत्र तथा नगरको मुख्य भागमा अवस्थित वडा नम्बर १ मा रहेको रत्नपार्क क्षेत्रलाई संरक्षण तथा सम्बर्द्धन गरी पर्यटकिय दृष्टिकोणले नमुनाको रूपमा विकास गरिने छ ।
- यस नगरपालिकाको स्वामित्वमा रहेको जग्गामा भईरहेको शान्ति मिनि मार्केटलाई नगर विकास कोष तथा अन्य संस्थाहरूको सहकार्यमा व्यवस्थित बनाई नगरको दिर्घकालिन आयस्रोतको रूपमा विकसित गरिने छ ।
- यस नगरक्षेत्रको वडा नम्बर १ र ८ को पूर्वपश्चिम लोकमार्ग (महेन्द्र राजमार्ग) को दाँया बाँया भागमा विभिन्न सरकारी तथा गैर सरकारी निकायको सहकार्यमा व्यवस्थित नाला निर्माण गरि बजारक्षेत्रमा वर्षेनि हुने डुवान समस्याको अन्त्यको लागि प्राथमिकता दिईने छ ।
- महिला, आदीवासी, जनजाति, दलित, अपाङ्ग, जेष्ठ नागरिक, बालबालिका वर्गलाई विशेष ध्यान दिई लक्षित वर्गको क्षमता विकास तथा आय आर्जन बढाउने कार्यक्रमहरू सञ्चालन गरिनेछ ।
- नगरका मुख्य मुख्य चोकहरूमा जनताको सहभागितामा सौर्य सडक बत्ति जडान कार्य यो चालु आ.व. मा थालनी गरिने छ र आगामी आ.व. मा यस कार्यलाई विशेष प्राथमिकता दिईनेछ ।
- नगरपालिकाको गतिविधिहरू नगरवासी समक्ष पुर्याउन नगर आवाज रेडियो कार्यक्रम सञ्चालन यस चालु आ.व. बाट शुरु गरिएको मा आगामी आ.व. मा पनि यस कार्यलाई निरन्तरता दिईने छ ।
- नगरक्षेत्रमा बसोबास गर्ने १ देखि ५ वर्षभित्रका बालबालिकाहरू कुनै पनि खोप लिनबाट बञ्चित नहुन भनी सुनिश्चितताको लागि यस चालु आ.व. ०७३ । ०७४ मा पूर्ण खोप नगरपालिका घोषणा गरिनेछ र यसको निरन्तरताका लागि आगामी आ.व.मा समेत विशेष कार्यक्रम सञ्चालन गरिने छ ।

- भवन निर्माण आचार संहिता पूर्णपालन गर्न सरोकारवालालाई तालिम तथा सचेतनामूलक कार्यक्रम सञ्चालन गरिनेछ ।
- यस नगरक्षेत्रलाई वि. सं. २०७१ साल चैत्र महिनामा नै प्लाष्टिक भोलामुक्त घोषणा गरिएकोमा त्यस कार्यक्रमलाई निरन्तरता दिन अनुगमन कार्यलाई प्रभावकारी बनाइनेछ ।

गत आ.व.२०७२/०७३ को यथार्थ चालु आ.व. २०७३/०७४ को संशोधित र आगामी आ.व. २०७४/०७५ को अनुमानित आय व्ययको सारंश निम्नानुसार प्रस्तुत गरेको छु ।

गत वर्षको तुलनामा यस चालु आ.व. २०७३/०७४ मा आन्तरिक आय तर्फ ७.६८ प्रतिशतका दरले बृद्धि हुने अनुमान गरिएको छ र चालु खर्च तर्फ गत आ.व. को तुलनामा यस चालु आ.व.मा ११.४७ प्रतिशतको दरले बढ्दि हुने संशोधित अनुमान गरिएको छ। त्यसैगरी पूजिगत खर्चतर्फ गत आ.व. को तुलनामा यस चालु आ.व. २०७३/०७४ मा १३८.८ प्रतिशतले बृद्धि हुने देखिन्छ ।

#### आय तर्फ

क्र.स.	आय विवरण	आ.व. २०७२/०७३ को यथार्थ	आ.व. २०७३/०७४ को संशोधित अनुमानित	आ.व. २०७४/०७५ को प्रस्तावीत	कैफियत
१.	आन्तरिक	१४८,५८,९३८।७९	१,६०,००,०००।	१,८०,००,०००।-	
२.	बाह्य	८,९६,११,१७९।-	१७,३३,८५,४३३।७९	१७,३२,१३,०००।-	
	जम्मा	१०,४४,७०,११७।७९	१८,९३,८५,४३३।७९	१९,१२,१३,०००।-	

#### व्यय तर्फ

क्र.स.	व्यय विवरण	आ.व. २०७२/०७३ को यथार्थ	आ.व. २०७३/०७४ को संशोधित अनुमानित	आ.व. २०७४/०७५ को प्रस्तावीत	कैफियत
१.	चालु	११६६१८८८।००	१३००००००।७९	१४००००००।००	
२.	पूजिगत	४३२३१५५।७००	१०२९६७७३३।००	९७५२५३००।००	
३.	सा.सु. भत्ता	४०५९५६००।००	६८८६२०००।००	७५००००००।००	
४.	अन्य कोष खर्च तथा LGCDP कार्यक्रम समेत	७१४७४३३।७९	४५५५७००।००	४६८७७००।००	

## पथरीशनिश्चरे नगरपालिकाकाको परिचय

यो नगरपालिका वि.सं. २०७१ सालमा गठन भएको नगरपालिका हो । साविक पथरी र शनिश्चरे गा.वि.स. लाई मिलाएर पथरीशनिश्चरे नगरपालिका नामाकरण गरिएको हो । यो नगरपालिका पूर्वपश्चिम लोकमार्गमा अवस्थित समेत रहेको छ । यस नगरपालिकामा करिब ८० हजार जनसंख्या बसोबास गरेको पाइन्छ ।

## भौगोलिक अवस्थिति

अक्षांश - दक्षिणमा २६.३६ र उत्तरमा २७.३९

देशान्तर - पश्चिममा ८७.३३ पूर्वमा ८७.९६

सिमाना : पूर्वमा : उर्लावारी नगरपालिका , राजघाट गा.वि.स.

पश्चिम : बयरवन गा.वि.स.

उत्तर : जाते गा.वि.स. र लेटाङभोगटेनि नगरपालिका

दक्षिण : अमरदह र हसन्दह गा.वि.स.

वडा संख्या : १५

क्षेत्रफल करिब : ५३.७ वर्ग कि.मि.

यो नगरपालिका पूर्व-पश्चिम लोकमार्गको करिब ४ ( चार ) कि.मि. मा फैलिएको छ । पूर्वमा सुनभोडा खोला र बकाहा खोला तथा पश्चिममा डाँस मोरङ्गी खोलाले छुट्याएको छ । यसमा नगरपालिकाको बासिन्दाको मुख्य पेशा कृषि हो भने अन्यमा ब्यापार ब्यवसाय रोजगारी लगायत रहेको छ । यस नगरपालिकाभित्र बग्ने पथरीखोला मुख्य सिंचाईको श्रोत हो भने जाल्पा भुल्के देवि मन्दिर क्षेत्रको आसपासमा प्रसस्त सिमसार क्षेत्र रहेको छ जो पर्यटकीय दृष्टिकोणबाट अत्याधिक मअत्वपूर्ण मानिन्छ ।

## स्वास्थ्य अवस्था

यस नगरपालिकामा २ वटा सरकारी स्वास्थ्य चौकीहरु पथरी र शनिश्चरे रहेका छन् भने निजि स्तरबाट समेत अस्पताल/निसिङ्ग होम तथा स्वास्थ्य क्लिनिकहरु रहेका छन् ।

## शैक्षिक स्थिति

यस नगरपालिका क्षेत्रमा एउटा पथरी बहुमुखी क्याम्पस, सरकारी तथा गैर सरकारी क्षेत्रमा खुलेका उच्च मा.वि., मा.वि. तथा प्राथमिक स्कुलहरु रहेका छन् ।

यस नगरपालिका क्षेत्रमा इलाका प्रहरी कार्यालय - १, ससस्त्र प्रहरी बेस क्याम्प - २, र प्रहरी चौकी - १ वटा , इलाका ट्राफिक प्रहरी कार्यालय - १, इलाका वन कार्यालय - १, इलाका हुलाक कार्यालय - १ अतिरिक्त हुलाक कार्यालयहरु रहेका छन् ।



आज मिति २०७३ साल पौष २२ गते शुक्रवारको दिन यस पथरीशनिश्चरे नगरपालिकाका प्रमुख एवं कार्यकारी अधिकृत श्री विनोद कुमार भण्डारी ज्यूको अध्यक्षतामा निम्न कर्मचारीहरूको उपस्थितिमा यस पथरीशनिश्चरे नगरपालिकाको तेस्रो नगर परिषदको बैठक बसी निम्न बमोजिमको निर्णय गरियो ।

उपस्थिति :

श्री विनोद कुमार भण्डारी कार्यकारी अधिकृत / प्रमुख

अन्य उपस्थिति :

१. ईन्जिनियर श्री अनुप साउदेन
२. ईन्जिनियर श्री अरुण क्षेत्री घिमिरे
३. कार्यक्रम अधिकृत श्री योगेन्द्रराज खत्री
४. लेखापाल श्री विमलप्रसाद दाहाल
५. लेखापाल श्री मिन बहादुर ठकुरी, वडा सचिव - ८
६. सव ईन्जिनियर श्री राजु तामाङ्ग
७. कम्प्यूटर अपरेटर श्री केशव खतिवडा
८. खरिदार श्री देवी प्रसाद प्रसाई वडा सचिव - १ - ७
९. खरिदार श्री टंक प्रसाद न्यौपाने वडा सचिव - ९ - १५
१०. खरिदार श्री कमल बहादुर भट्टराई स्थानीय पंजिकाधिकारी
११. अ. स. ई. श्री लिलाराज भट्टराई
१२. अ. स. ई. श्री बल बहादुर बस्नेत
१३. फोहमैला व्यवस्थापक श्री सुरेन्द्र कुमार राई
१४. का.स. श्री कर्ण बहादुर राजवंशी
१५. का.स. श्री गोपाल खड्का
१६. का.स. श्री कविता राई
१७. का.स. श्री चमेली बेघा
१८. का.स. श्री शान्तिला बराल
१९. ह.स.चा. श्री ईन्द्र खतिवडा
२०. स्वीपर श्री छेदी मल्लिक
२१. सा.प. कार्यक्रम संयोजक श्री गणेश दुलाल
२२. सा.प. श्री कल्पना सुब्बा
२३. सा.प. श्री गीता चापागाई (भट्टराई)

निर्णय नं. १. आ.ब. २०४ को संशोधित र आ.ब. २०७४/०७५ को प्रस्तावीत बजेट निर्माणका लागि यस पथरीशनिश्चरे नगरपालिकाको आयोजनामा मिति २०७३/०८/२९ गतेको सर्वदलिय प्रतिनिधी , वडा नागरिक मंच संयोजक तथा प्रतिनिधी, उद्योग बाणिज्य संघ अध्यक्ष, नगर विकास समिति अध्यक्ष, महिला संस्था प्रतिनिधी, दलित संस्था प्रतिनिधी, आदिवासी जनजाति संस्था प्रतिनिधी, अपाङ्गता भएका व्यक्तिहरूको संस्था प्रतिनिधीहरूको बैठकबाट वडा भेला आयोजना गर्ने र शिलिङ बजेट तोक्ने कार्य भएको र मिति २०७३/०९/०४ गतेदेखि २०७३/०९/०८ गते सम्म भएको वडा भेला, मिति २०७३ साल पौष १७ गते भएको एकीकृत योजना तर्जुमा समितिको बैठक , मिति

२०७३/०८/२६ गते भएको राजस्व परामर्श समितिको बैठक र मिति २०७३ साल पौष २० गते भएको नगरपालिका बोर्डको बैठकबाट भए गरेका निर्णयहरूको आधारमा आज मिति २०७३ साल पौष २२ गते शुक्रवार तोकिएकै दिन बैठक बसी निम्न आधारमा परिषदका निर्णयहरू सम्पादन गर्ने निर्णय गरियो ।

## निम्न

१. स्थानीय स्वायत्त शासन ऐन, २०५५ र स्थानीय स्वायत्त शासन ( संशोधन सहित ) नियमावली २०५६
२. स्थानीय निकाय आर्थिक प्रशासन ( संशोधन सहित ) नियमावली २०६४
३. स्थानीय निकाय स्रोत परिचालन तथा व्यवस्थापन कार्यविधि २०६९
४. नगरपालिकाहरूको न्यूनतम शर्त तथा कार्य सम्पादन - परिमार्जन सहित ) कार्यविधि २०६६
५. विद्यमान आवधिक योजनाको अवधारणा
६. सङ्घीय मामिला तथा स्थानीय विकास मन्त्रालयबाट प्राप्त मार्गदर्शन र अर्थमन्त्रालयबाट प्राप्त बजेट अख्तियारी र निकास पत्र ।
७. सामाजिक परिचालन कार्यविधि २०७१
८. स्थानीय राजनितिक दलको सहमति, समन्वय र सहभागिता
९. बस्तीस्तर र वडा स्तरका सबै नगरक्षेत्रका जनताहरूको सहभागिता र सहमति
१०. फोहोरमैला व्यवस्थापन ऐन २०६८ र फोहोरमैला व्यवस्थापन नियमावली २०७०
११. बालमैत्री स्थानीय शासन प्रारूप
१२. बातावरणमैत्री स्थानीय शासन रणनीति २०७२
१३. स्थानीय शासन तथा सामुदायिक विकास कार्यक्रमको मार्गदर्शन तथा सहजीकरण
१४. नगरपालिका एकीकृत योजना तर्जुमा समितिको निर्णय
१५. नगर राजस्व परामर्श समितिको सिफारिस र सुझाव
१६. पथरीशानिश्चरे नगरपालिकाको विभिन्न मितिको बैठकको निर्णय तथा मिति २०७३/९/२० को बैठक निर्णय आदि ।

**निर्णय नं.२.** उल्लेखित आधारमा राजस्व परामर्श समितिको मिति २०७३/०८/२६ को बैठक निर्णयको सिफारिसको आधारमा निम्न करका दरहरू परिमार्जन तथा थप गरी निम्न बमोजिम गरिएकाले परिवर्तित करका दरहरू यही चालु आ.व. २०७३/०७४ माघ महिना देखि लागु गर्ने निर्णय गरियो र परिमार्जित निम्न करका दरहरू बाहेक अन्य करका दरहरू आ.व. ०७१/०७२ मा प्रथम नगर परिषदबाट निर्णय भएबमोजिम नै हुने समेत निर्णय गरियो ।

**निर्णय नं.३.** यस नगरपालिकाको विभिन्न शिर्षकबाट उठने कर दस्तुर शुल्क जिल्ला विकास समिति मोरङबाट प्राप्त हुने स्रोत उपयोगबाट प्राप्त बाँडफाँड, रजिष्ट्रेशन शुल्कबाट प्राप्त बाँडफाँड , नेपाल सरकारबाट प्राप्त हुने शसर्त अनुदान, निःशर्त अनुदान रकमको आधारमा चालु आ.व. २०७३/०७४ को संशोधित आय अनुमान र २०७४/०७५ को अनुमानित प्रस्तावित आय अनुमान निम्न बमोजिम हुने र गत आ.व. २०७२/०७३ को यथार्थ आय निम्न बमोजिम भएको भनि पारित गरियो ।

**आम्दानीको यथार्थ र अनुमानित विवरण**

विवरण	२०७२/७३ को अनुमानित	२०७२/७३ को यथार्थ	२०७३/७४ को संशोधित अनुमानित	२०७३/७४ को अनुमानित
आय तर्फ				
१.१.१ मालपोत/एकीकृत सम्पत्तिकर	२००००००१००	२८४६४३६१००	३५०००००१००	
१.१.३ बहाल कर	२८०००१००	१८३९८१००	३००००१००	
१.१.४ बितौरी कर	१५०००००१००	१७६७२५४१००	१,८००,०००१००	
१.१.५ व्यवसाय कर	९५००००१००	३८६४४०१००	९०००००१००	
जरिवाना	२०००१००	२११६११००	५०००१००	
शौचालय सेवा शुल्क	१००००१००	०१००	१००००१००	
सरसफाई	१३१००००१००	१८५४११५१००	२००००००१००	
१.१.६.२ पटके सवारी कर	०१००	२०००१००	०१००	
१.२.६ अचल सम्पत्ति मूल्याङ्कन	१०५०००१००	११३८१४१००	१२००००१००	
१.३.१ दर्ता तथा नवीकरण दस्तुर	३०००००१००	३९७२२०१००	४०००००१००	
१.३.२ नक्शा पास दस्तुर	१५००००१००	३७३८८६०१००	३९०५००१००	
१.३.३ सिफारिश तथा बक्सौनी दस्तुर	२३००००१००	२०६९६७५१००	२९००००१००	
१.३.४ नाता प्रमाणित दस्तुर	१७००००१००	३४९०६०१००	४०००००१००	
१.३.५ अन्य दस्तुर /निवेदन	११००००१००	२५४९८८१००	३०००००१००	
१.४.३ अन्य बिक्री	१०००००१००	३०२९५७१००	४०००००१००	
१.७.२ भाडा तथा बहालबाट आय	७५००००१००	७३६५६०१००	९०००००१००	
१.७.४ धरोटी फिर्ता आय		२३१२७१००	०१००	
१.७.६ अन्य विविध आय	२००००१००	१०६८४४३१००	३००००१००	
गत आ.व.को अ.ल्या.	७०३११५१००	७०३११४१९१	७१४७४३३१७९	
२.१.१.१ शसर्त अनुदान नेपाल सरकार	२३०६००००१००	२८७६०२४२१००	४५७३००००१००	
२.१.१.२ निशर्त अनुदान	३६०००००१००	०१००	३६०००००१००	
२.२.१.१ सशर्त अनुदान जि.वि.स.	०१००	०१००	०१००	
जनसहभागिता	१२००००००१००	१२९९७५७५१००	२०००००००१००	
२.३.१ जि.वि.स. राजश्व बाण्डफाँड	२००००००१००	२८५८७१४८८	३३०००००१००	
२.३.१ श्रोत उपयोग बाण्डफाँड	५०००००१००	०१००	७०००००१००	
२.३.११अन्य निकायबाट प्राप्त अनुदान	०१००	०१००	०१००	
सडकबोर्ड नेपाल साभेदारी कार्यक्रम	१७०००००१००	०१००	४५०००००१००	
उपभोक्ता साभेदारी कार्यक्रम नेपाल सरकार	८७४३०००१००	०१००	१४८२३०००१००	
सडक बन्ति साभेदारी		०१००	२७२४०००१००	
सामाजिक सुरक्षा भत्ता	३८००००००१००	४०५९५६००१००	६८८६२०००१००	
एल.जी.सि.डी.पी. कार्यक्रम	२१०६०००१००	२६०४३६३१००	१९९९०००१००	
<b>कूल जम्मा.</b>	<b>१०३५६७१५१००</b>	<b>१०४४७०११७१७९</b>	<b>१८९३८५४३३१७९</b>	

**निर्णय नं.४.** यस नगरपालिकाको चालु खर्च र पूजिगत खर्चतर्फ आ.व. २०७२/०७३ को यथार्थ खर्च निम्न बमोजिम भएकोमा विनियोजित रकम भन्दा कुनै शिर्षकमा बढी र कुनैमा घटि भएकाले, भएको खर्च सोही बमोजिम हुने गरी अनुमोदन गरियो र आ.व. २०७३/०७४ को संशोधित अनुमानित र आ.व. २०७४/०७५ को प्रस्तावीत खर्च निम्न बमोजिम हुने भनि निर्णय गरियो ।

<b>खर्चको यथार्थ, संशोधित अनुमानित र प्रस्तावीत विवरण</b>				
खर्च चालु	२०७२/०७३ को अनुमानित	२०७२/०७३ को यथार्थ	२०७३/०७४ को संशोधित अनुमानित	२०७३/०७४ को अनुमानित

१.०१.१ तलब कर्मचारी	४६५००००१००	५२४९८१५१००	७००००००१००
१.०१.३ कर्मचारी कल्याण कोष	५०००००१००	५०००००१००	७०००००१००
१.०१.४ बीमा प्रिमियम खर्च	१०००००१००	५४९०९१००	१०००००१७९
१.०२.१ कर्मचारी भत्ता	२०००००१००	२५८५००१००	२५००००१००
१.०२.३ बैठक भत्ता	२५००००१००	२२९५००१००	२६००००१००
१.०३ सरुवा भ्रमण तथा दैनिक भत्ता	५००००१००	०१००	५००००१००
१.०४ पोषाक	१०५०००१००	१०५०००१००	१८००००१००
१.०८ तालिम कार्यक्रम खर्च	५००००१००	०१००	१०००००१००
२.०१ पानी तथा बिजुली महशुल	५००००१००	६९८७११००	१३००००१००
२.०२ सञ्चार महशुल	११००००१००	१२११२३१००	१२००००१००
२.०३ कार्यालय सञ्चालन खर्च	८०००००१००	९२७५३६१००	८०००००१००
२.०४ भाडा	२०००००१००	१५८६६०१००	२०००००१००
२.०५ मर्मत तथा सम्भार	२०००००१००	२१४६९०१००	३०००००१००
२.०६.२ सवारी ईन्धन कर्मचारी	५०००००१००	४५४३५८१००	६०००००१००
२.०६.३ अन्य ईन्धन	१५०००१००	०१००	१५०००१००
२.०७.१ परामर्श शुल्क	१०००००१००	०१००	१०००००१००
२.०८.२ आर्थिक सहायता	३००००१००	३४३००१००	३००००१००
२.०८.३ पुरस्कार	३००००१००	०१००	४५०००१००
२.०८.४ परिषद सञ्चालन खर्च	२०००००१००	१९९७६६१००	२०००००१००
२.०८.५ विविध खर्च	६०००००१००	८०८६२४१००	६०००००१००
३.०३ सामाजिक संस्थालाई अनुदान		२८६०००१००	
४.०३ पुस्तक तथा सामाग्री	२५०००१००	९२७५१००	३५०००१००
४.०४ कार्यक्रम खर्च	०१००	१२०४८०३१००	१५००००१००
४.०५.१ भ्रमण खर्च पदाधिकारी	०१००	०१००	३५०००१००
४.०५.२ का.भ्रमण खर्च कर्मचारी	३०००००१००	२८२१७५१००	३०००००१००
४.०६ निर्मित सा.सम्पत्तिको सं. खर्च	२६८६५१००	०१००	१०००००१००
४.०७ नगरको सरसफाई तथा फो.ब्य.	५०००००१००	४९२९८३१००	६०००००१००
९.०१ भैपरी आउने	०१००	०१००	०१००
<b>जम्मा</b>	<b>९५९१८६५१००</b>	<b>११६६१८८८१००</b>	<b>१३०००००१७९</b>
<b>खर्च पूजिगत</b>			
५.०१ जग्गा खरिद	०१००	०१००	१८०००००१००
६.०१ फर्निचर	३५००००१००	१६७७७५१००	५०००००१००
६.०२ सवारी साधन	४०००००१००	४०००००१००	१५००००१००
६.०३ मेशिनरी औ. तथा अन्य उपकरण	३०००००१००	२४२०४८१००	५०००००१००
६.०४ भवन निर्माण	१९१५०००१००	१९३६३५२१००	८६६५०००१००
६.०५ सार्वजनिक निर्माण खर्च	१२६१०७७५१००	१९०६५२३३१००	२५११७३६३१००
६.०६ पुजिगत सुधार खर्च	१३७२९५५०१००	२०९०९४०४१००	२७५९२३७०१००
६.०७ अध्ययन तथा पूजिगत प्राज्ञिक परामर्श	१०००००१००	९०२६०१००	५०००००१००
८.०१ सार्वजनिक सं.लाई अ.	०१००	०१००	०१००
८.०३ सेवामुलक सं. अ.	४६००००१००	४२०४८६१००	७३१०००१००
सडक बत्ति नेपाल सरकार	०१००	०१००	२७२४०००१००
जनसहभागिता खर्च	१२००००००१००		२०००००००१००

उपभोक्ता साभेदारी कार्यक्रम	८७४३०००१००		१४८२३०००१००	
<b>जम्मा पुजिगत</b>	<b>५०६०८३२५१००</b>	<b>४३२३१५५७००</b>	<b>१०२९६७७३३१००</b>	
कोष कट्टी हिसाव	९५९०२०१००	०१००	१३१०६८०१००	
कन्टिन्जेन्सी कट्टा	६०१९०५१००	०१००	१२४६०२०१००	
सामाजिक सुरक्षा भत्ता	३८००००००१००	४०५९५६००१००	६८८६२०००१००	
एल.जी.सी.डी.पी. कार्यक्रम	२१०६०००१००	०१००	१९९९०००१००	
बैंक बाकी	०१००	७१४७४३३१७९	०१००	
<b>कुल जम्मा</b>	<b>१०१८६७११५१००</b>	<b>१०२६३६४७८१७९</b>	<b>१८९३८५४३३१७९</b>	<b>१</b>

निर्णय नं.५.यस पथरीशनिश्चरे नगरपालिकाको आ.व. २०७३/०७४ को पुजिगत रकम र चालु रकमको साथै कोष विभाजनको संशोधित अनुमान सारांश निम्न बमोजिम भएको निर्णय गरियो ।

**पथरीशनिश्चरे नगरपालिका आ.व. २०७३/०७४ को संशोधित बजेट**

		कुल बजेट रकम	
जम्मा आन्तरिक आय	१६००००००१०	१६००००००१०	
चालू खर्च	५५०००००१०	०१०	
१ प्रतिशत विपद व्यवस्थापन	१६००००१०	०१०	
२ प्रतिशत जलवायु अनुकूलन	३२००००१०	०१०	
जम्मा	५९८००००१०	०१०	
बाकी पुजिगत आन्तरिक	१००२००००१०	०१०	
		०१०	
चालू रकम		०१०	
आन्तरिक	५५०००००१०	०१०	
नेपाल सरकार	३६०००००१०	३६०००००१०	
चालू खर्च अ.ल्या.	३९०००००१०	३९०००००१०	
जम्मा चालू रकम	१३००००००१००	०१०	
		०१०	
पुजिगत रकम		०१०	
आन्तरिक	१००२००००१०	०१०	
नेपाल सरकार	३१,५१४,०००१०	३१,५१४,०००१०	
जम्मा पुजिगत रकम	४१५३४०००१०	०१०	
आन्तरिक पुजिगत अ.ल्या.	०१०	३२४७४३३३८	
ढल तथा नाला सहितको पीच	०१०	९२१६०००१०	
सौर्य सडक बत्ति	०१०	२७२४०००१०	
न.पा. कार्यालय भवन निर्माण	०१०	५,०००,०००१०	
जि.वि.स राजश्व बाडफाइ	०१०	३,३००,०००१०	
जि.वि.स स्रात उपयोग बाडफाइ	०१०	७०००००१०	
कोष हिसाव रकम		०१०	

मर्मत सम्भार	८३०६८०१०	०१०	
विपद व्यवस्थापन	१६००००१०	०१०	
जलवायु अनुकूलन	३२००००१०	०१०	
जम्मा काष रकम	१३१०६८०१०	०१०	
कन्टिन्जेन्सी कट्टी रकम	१२४६०२०१०	०१०	
	०१०	०१०	
सडक बोर्ड नेपाल	०१०	४५०००००१०	
उपभोक्ता साभेदारी कार्यक्रम	०१०	१४८२३०००१०	
जनसहभागीता	०१०	२०००००००१०	
सा.सु भत्ता	०१०	६८८६२०००१०	
एल.जी.सी.डी.पी. कार्यक्रम	०१०	१९९९०००१०	
जम्म कुल बजेट रकम	०१०	१८९३८५४३३१८	

निर्णय नं.६. आ.व. २०७३।०७४ को संशोधित पुजिगत बजेट बाँडफाँड, स्थानीय निकाय स्रोत परिचालन तथा व्यवस्थापन कार्यविधी २०६९ बमोजिम निम्नानुसार गरियो ।

पथरीशनिश्चरे नगरपालिका आ.व. २०७३/०७४ को संशोधित बजेट विवरण

विवरण	आन्तरिक	ने.सरकार	जम्मा	कैफियत
जम्मा रकम पुजिगत	१००२००००१०	३१५१४०००१०	४१५३४०००१०	
समपूरक कोष	७०००००१०	२००००००१०	२७०००००१०	
३ प्रतिशत कन्टिन्जेन्सी	३००६००१०	९४५४२०१०	१२४६०२०१०	
२ प्रतिशत मर्मत सम्भार	२००४००१०	६३०२८०१०	८३०६८०१०	
बाकी पुजिगत	८८१९०००१०	२७९३८३००१०	३६७५७३००१०	
लक्षित वर्ग	०१०	०१०	०१०	
बालबालिका	८८१९००१०	२७९३८३०१०	३६७५७३०१०	१०.०%
महिला	८८१९००१०	२७९३८३०१०	३६७५७३०१०	१०.०%
आ.ज.जा.	१३२२८५०१०	४१९०७४५१०	५५१३५९५१०	१५.०%
जम्मा लक्षित रकम	३०८६६५०१०	९७७८४०५१०	१२८६५०५५१०	
लक्षित वर्गको कटाई बाकी पुजिगत	५७३२३५०१०	१८१५९८९५१०	२३८९२२४५१०	
भौतिक पुर्वाधार तर्फ	३५०००००१०	१२८०००००१०	१६३०००००१०	६८.२२%
प्रद्वनात्मक तर्फ	२२३२३५०१०	५३५९८९५१०	७५९२२४५१०	३१.७८%
आन्तरिक पुजिगत अ.ल्या.	३२४७४३३३८		३२४७४३३३८	
राजश्व बाडफाड	३३०००००१०		३३०००००१०	
श्रोत उपयोगबाट प्राप्त बाडफाड	७०००००१०		७०००००१०	
जम्मा पुजिगत	१२९७९७८३३८	१८१५९८९५१०	३११३९६७८३८	

निर्णय नं.७. आ.व. २०७३।०७४ को संशोधित र आ.व. २०७४/०७५ को अनुमानित व्यय विवरण बमोजिम स्थानीय निकाय स्रोत परिचालन तथा व्यवस्थापन कार्यविधि २०६९ दफा ८ को खण्ड (क),(ख),(ग), र (घ) अनुसारको कार्यक्रमको खर्च विवरणको बारेमा ऐ. कार्यविधिको दफा १७ को खण्ड (घ) अनुसार नगरपालिका एकीकृत योजना तर्जुमा समितिको मिति २०७३/९/१७ गतेको बैठकबाट योजना तथा कार्यक्रमको निम्न बमोजिमको सूची तयार गरी सिफारिस भएको आधारमा निम्न बमोजिम योजना तथा कार्यक्रम सम्बन्धित आ.व. मा सञ्चालन गर्ने निर्णय गरियो

पथरीशनिश्चरे नगरपालिका, मोरङको आर्थिक, सामाजिक तथा भौतिक पुर्वाधारतर्फको संशोधित कार्यक्रम तथा बजेट, आ.व. २०७३।०७४

वडा नं.	क्र. सं.	बजेट सं. नं.	कार्यक्रम । आयोजना	ने.सरकार	आन्तरिक
१	१	६.०५	सुनाखरी स्कूलबाट सब्जीबजार हुँदै राजमार्ग जोड्ने बाटो कालोपत्रे ।	५०००००।०	०।०
२	२	६.०५	फायरलाइन बाटो ग्रावेल	५०००००।०	०।००
३	३	६.०५	सुकूना होलीमा कल्भर्ट	५०००००।०	०।००
४	४	६.०५	संगमचौकबाट पुर्व दूर्गामन्दिर हुँदै बक्राखोला सम्म बाटो ग्रावेल	५०००००।०	०।००
५	५	६.०५	मित्रलाल पोखरेलको घरदेखि दक्षिण वडा नम्बर ६ सम्म जोड्ने बाटो निर्माण ।	५०००००।०	०।००
६	६	६.०५	जनसेवा पैनी श्री प्रसाद तूम्बापोका घर छेउ, वडा नम्बर ४ र ६ को सिमाना सूनदरी चौक कल्भर्ट र सेवारो चौक सडक स्तरोन्नती १९०००००,२००००० र २०००००.	५०००००।०	०।००
७	७	६.०५	रेलमार्ग सडक स्तरोन्नती	५०००००।०	०।००
८	८	६.०५	शनिश्चरे बसस्टेण्ड देखि मनकामना मार्ग हुँदै वडा नम्बर ९ जोडिने बाटो स्तरोन्नती	५०००००।०	०।००
९	९	६.०५	पश्चिम ड्रासखोला, पुर्व पथरीखोला सम्म पुग्ने बाटो स्तरोन्नती ।	५०००००।०	०।००
१०	१०	६.०५	वडा नम्बर ११ सीमानाबाट वडा नम्बर ९ जोड्ने मगरटोल हुँदै जिरिखिम्ती जाने बाटो स्तरोन्नती ।	५०००००।०	०।०
११	११	६.०५	वडा नम्बर १० को सीमानाबाट मंगलबारे फाल्गुनन्दचौक शूक्रबारे हुँदै हसन्दहको वडा नम्बर ७ सीमाना सम्म बाटो मर्मत ।	५०००००।०	०।००
१२	१२	६.०५	बूद्ध उच्च मा.वि. बाट पश्चिम ज्ञानबहादुर चौक हुँदै गुरासचौक र ज्ञानबहादुर चौकबाट केर्खाखोला सम्म बाटो मर्मत तथा ग्रावेल ।	५०००००।०	०।००
१३	१३	६.०५	उत्तम चौक देखि पुर्व दक्षिण हुँदै धिमाल टोल महाराजथान हुँदै किर्तिपूर गोपाल आलेको घर सम्म र पुर्व पथरी खोलाबाट थापाकान्छाको घर हुँदै महेन्द्र गौतमको घर सम्म बाटो स्तर उन्नती तथा ग्रावेल ।	५०००००।०	०।००

१४	१४	६.०५	वर्ग चौक देखि सिद्धार्थ प्रा.वि. हुँदै नमूना चौक सम्म सडक स्तरोन्नती तथा ग्रावेल ।	५०००००१०	०१००
१५	१५	६.०५	उत्तरमा लीला तामाङको घर हुँदै दक्षिण सम्भना चौक सम्म सडक मर्मत तथा ग्रावेल ।	५०००००१०	०१००
	१६	६.०६	कृशलबजार व्यवस्थापन	६०००००१०	०१००
	१७	६.०४	शौचालय निर्माण न.पा.कार्यालय	८०००००१०	२०००००१०
	१८	६.०६	जी.आई.एस. Based म्यापिङ	१००००००१०	०१००
	१९	५.०९	जग्गा खरिद		१८०००००१०
	२०	६.०५	रजत जयन्ति मार्ग स्तर उन्नति	५०००००१०	०१००
	२१	६.०५	वडा नम्बर २ र ७ जोड्ने दूर्गा मा.वि छेउ कल्भर्ट निर्माण	५०००००१०	०१००
	२२	६.०६	नगर प्रोफायल निर्माण	८०००००१०	०१००
	२३	६.०६	घर नम्बरिङ Metrix प्रणाली	०१०	१००००००१०
	२४	६.०६	ह्युमपाईप तथा विद्युत पोल खरिद	५०००००१०	०१००
	२५	६.०५	सडकको संरक्षणका लागि वाल निर्माण कार्य न.पा बाट	६०००००१०	०१००
१४	२६	६.०५	रुद्र गौतमको घर हुँदै मिलनचौक स्कुलडाडा निस्कने बाटो स्तर उन्नति	०१०	५०००००१०
			जम्मा	१२८०००००१०	३५०००००१०

**सडक बोर्ड नेपालको लगानीमा पिच सडक मर्मत कार्य**

वडा नं.	क्र. सं.	बजेट सं. नं.	कार्यक्रम । आयोजना	विनियोजित रकम	
१२	१	६.०५	सोमवारे बजार ढल निर्माण	५०००००१०	
१	२	६.०५	सिनेमा हलबाट रुपनारायण भट्टराईको घरजाने बाटो मर्मत	२०००००१०	
९	३	६.०५	सिंहवाहिनी स्कुलबाट दूर्गा मन्दिर जाने बाटो मर्मत	१५००००१०	
७	४	६.०५	छिमेकीलाईन बाटो मर्मत	२०००००१०	
३	५	६.०५	अधूरो कल्भर्ट निर्माण	७५००००१०	
८	६	६.०५	बालकृमार तामाङको घरबाट अमरहाट जाने बाटोको नाला निमाण	३०००००१०	
१४	७	६.०५	सन्देशचौकबाट किर्तिपूर जाने बाटोमा कल्भर्ट निर्माण	१५००००१०	
१५	८	६.०५	आपगाछी बाट किर्तिपूर जाने बाटो मर्मत	१५००००१०	
१	९	६.०५	देवराज भण्डारीको घर जाने बाटो मर्मत	४०००००१०	
१	१०	६.०५	मितेरीमार्ग सडक कालोपत्रे	१७०००००१०	सडक
			जम्मा	४५०००००१०	

पथरीशनिश्चरे नगरपालिका, मोरङको प्रबर्द्धनात्मकतर्फको संशोधित कार्यक्रम र बजेट विवरण, आ.व. २०७३।०७४

वडा नं.	क्र. सं.	बजेट सं. नं.	कार्यक्रम । आयोजना	ने.सरकार	आन्तरिक
---------	----------	--------------	--------------------	----------	---------



१	१	६.०५	सुन्दर बस्ती बाटो ग्रावेल ।	४००००१०	०१००
१	२	६.०५	भल्केजाल्पादेवी जाने बाटोमा कल्भर्ट निर्माण	१०००००१०	०१००
१	३	६.०६	रत्नचौक शालिक मर्मत	३००००१०	०१००
१	४	६.०५	रत्नचौक बाट पुर्व जाने बाटोमा ह्युमपाईप	२००००१०	०१००
१	५	६.०६	पारीजात मार्ग बाटो मर्मत	४००००१०	०१००
२	६	६.०६	ईन्द्रेणी पैनी मर्मत २,६ र ७	१०००००१०	०१००
२	७	६.०५	फायरलाईन ३६ फिटे बाटोमा कल्भर्ट निर्माण वडा नं.२ र ५	२००००१०	०१००
२	८	६.०६	रत्नचौक दक्षिण कल्भर्ट मर्मत	१०००००१०	०१००
३	९	६.०५	सुकूनाहोलीमा पैनी बाध निर्माण	१०००००१०	०१००
४	१०	६.०६	बिरेन्द्रनगर पुर्व बक्रा जाने बाटोमा कल्भर्ट	१०००००१०	०१००
२	११	६.०६	पञ्चायत हूदै सुन्दर वन सीमा लाइन बाटो निर्माण	३००००१०	०१००
२	१२	६.०५	देउराली मार्ग बाटो ग्रावेल	३००००१०	०१००
५	१३	६.०६	लाटी खोलामा सिचाई बाध मर्मत	१०००००१०	०१००
५	१४	६.०५	किसानटोल जाने बाटोमा कल्भर्ट	१०००००१०	०१००
५	१५	६.०५	आदर्शटोलमा बाटो ग्राभेल	१०००००१०	०१००
२	१६	६.०६	मगर टोल जोड्ने तर्सो बाटो मर्मत	३००००१०	०१००
६	१७	६.०५	लक्ष्मीचौकबाट दक्षिण जाने बाटो ग्राभेल	१०००००१०	०१००
७	१८	६.०५	पथरीखोलामा बाध मर्मत जनकल्याण पैनी ७ र ८	१५००००१०	०१००
२	१९	६.०४	साधू टोल स्थत विष्णू पन्चायन मन्दिर निर्माण	३००००१०	०१००
७	२०	६.०५	उज्यालो टोल सानो होलीमा कल्भर्ट	५००००१०	०१००
७	२१	६.०५	शहिद परिवार गौतमको घर अगाडी ह्युमपाईप	२००००१०	०१००
२	२२	६.०६	सरस्वती टोल जाने बाटोमा ह्युमपाईप	३००००१०	०१००
	२३	६.०५	डास खोला नदी नियन्त्रण १० र ११	२०००००१०	०१००
८	२४	६.०४	अमरहाट बजार र टहरा व्यवस्थापन	५००००१०	०१००
२	२५	६.०६	शिव मार्गमा बाटो ग्रावेल	३००००१०	०१००
९	२६	६.०५	सिंहवाहिनी स्कुल पश्चिम पट्टी बाटोमा ह्युमपाईप	२००००१०	०१००
९	२७	६.०६	पुल्चौक दक्षिण जाने बाटो र कल्भर्ट मर्मत	१०००००१०	०१००
९	२८	६.०५	गंगाराम ओम्हाको घर छेउमा ह्युमपाईप	३००००१०	०१००
९	२९	६.०५	केर्खाखोलामा तारजाली निर्माण	७००००१०	०१००
३	३०	६.०५	शान्तिमार्ग बाटो ग्रावेल	५००००१०	०१००
३	३१	६.०५	यादव शिगदेल बक्रा खोला जाने पुर्व पश्चिम बाटोमा कल्भर्ट निर्माण	७००००१०	०१००
३	३२	६.०५	प्रगतिटोल हूदै आपगाछी सम्मको बाटोमा ह्युमपाईप तथा ग्रावेल	६००००१०	०१००
४	३३	६.०६	रजत जयन्ति मार्ग मर्मत	१५००००१०	०१००
४	३४	६.०५	सुन्दर चौकबाट पश्चिम सिरिजंगा वडा नं. ६ जोड्ने कल्भर्ट निर्माण	१८००००१०	०१००
५	३५	६.०५	गोगो हाली पकका कल्भर्ट	८००००१०	०१००
५	३६	६.०६	लाटहिली देवीगन्ज जल उपभोक्ता समुह पैनी ड्रेन मर्मत	५००००१०	०१००
५	३७	६.०५	फायरलाइनको बाटो जोड्ने ह्युमपाईप ।	५००००१०	०१००

६	३८	६.०५	थिगीम टोल ह्युमपाइप	६००००१०	०१००
७	३९	६.०५	नेम्वाड टोलमा अधूरो विद्युत पोल विस्तार	३००००१०	०१००
७	४०	६.०५	चन्द्र मोक्तानको घर देखि गौरी गाउमा विद्युत विस्तार	३००००१०	०१००
७	४१	६.०५	एन.सी.एल. चौक मगर वस्तीमा विद्युत पोल विस्तार	४००००१०	०१००
७	४२	६.०५	मायालूचौक भित्र ह्युमपाइप	५००००१०	०१००
७	४३	६.०५	विष्णु चौक देखि लामाटोली आउने बाटो ग्रावेल ।	३००००१०	०१००
८	४४	६.०५	जिरिखिम्ती सिंहदेवी मन्दिर देखि राजमार्ग सम्म ग्रावेल	५००००१०	०१००
८	४५	६.०६	जिरिखिम्ती पुर्वेली होटल पश्चिम दक्षिण जाने बाटो स्तरोन्नति	५५०००१०	०१००
८	४६	६.०६	संगमचौक जाने बाटो कल्भर्ट मर्मत	४००००१०	०१००
९	४७	६.०६	श्री सामुदायिक पशु प्रजनन केन्द्र	६००००१०	०१००
९	४८	६.०६	युवाहरुको लागि खेलकूद तथा क्षमता अभिवृद्धी	३००००१०	०१००
९	४९	६.०५	पेल्टीमारी सामुदायिक पैनी	३००००१०	०१००
९	५०	६.०६	डास मोरङ्गी सािचाई पैनी मर्मत	३००००१०	०१००
१०	५१	६.०६	गूरासचौक कल्भर्ट मर्मत	३००००१०	०१००
१०	५२	६.०६	हाटखोला बजार सूधार	४००००१०	०१००
१०	५३	६.०५	श्री जंघा बाटो सडक स्तरोन्नती	३००००१०	०१००
१०	५४	६.०५	डास खोला नदी तटबन्धन	५००००१०	०१००
१०	५५	६.०५	कृषी मार्ग दहिधाप जाने पौडेलको घरबाट उत्तर जाने बाटो स्तरोन्नती	३००००१०	०१००
१०	५६	६.०४	सामुदायिक भवन कर्कटपाता गूरासचौक	३००००१०	०१००
११	५७	६.०५	नूनथला टोल र हवल्दारको सम्म विद्युत पोल खरिद	४००००१०	०१००
११	५८	६.०४	दुर्गा नि.मा.वि. भवन मर्मत	५००००१०	०१००
११	५९	६.०५	रामबहादुर मगर उत्तर नेम्वाडटोल बाटो ग्रावेल	८००००१०	०१००
११	६०	६.०५	पौडेल टोल सचेतना केन्द्र जाने बाटो स्तरोन्नती	३००००१०	०१००
११	६१	६.०५	मंगलबारे पुर्व मन्दिर दक्षिण इन्द्रबहादुर कट्टवालको सम्म बाटो ग्रावेल	३००००१०	०१००
११	६२	६.०५	शिवजी चौक अगाडीको बाटो निर्माण	१०००००१०	०१००
१२	६३	६.०५	सिद्धिविनायक मार्गमा ह्युमपाइप खरिद तथा जडान ।	४००००१०	०१००
१२	६४	६.०६	लवरवोटे पैनी मर्मत	२००००१०	०१००
१२	६५	६.०५	शिवालय मन्दिर घेरावारा बूद्धमार्ग ग्रावेल सहित ।	६००००१०	०१००
१२	६६	६.०६	पिप्लेपैनी मर्मत नगेन्द्रको जग्गाबाट जाने स्थानमा ।	२००००१०	०१००
१२	६७	६.०६	माभीटोल बाटो मर्मत तथा ग्रावेल ।	२००००१०	०१००
१२	६८	६.०६	मिलनचौकबाट पश्चिम दोहलू जाने बाटो मर्मत	१२००००१०	०१००
१२	६९	६.०६	मिलनचौकबाट पश्चिम भोलूङ्गे पूल जान बाटो मर्मत		०१००
१२	७०	६.०४	प्रभात सामुदायिक क्लब भवन मर्मत	३००००१०	०१००
१३	७१	६.०५	बालकल्याणबाट पथरी खोला जाने बाटोमा कल्भर्ट निर्माण	५००००१०	०१००
१३	७२	६.०५	मंगलबारे बाट टाईगर चौक विद्युत विस्तार ।	३००००१०	०१००

१३	७३	६.०५	मंगलबारे देखि पुर्व पथरी खोला हुँदै मुक्तीचौक जोड्ने बाटो निर्माण स्तरोन्नती	१०००००१०	०१००
१३	७४	६.०५	गछिया होली देखि पुर्व देवेन्द्र टोल जाने बाटोमा स्ल्याप निर्माण ।	५००००१०	०१००
१३	७५	६.०६	स्वामीचौक उत्तर उत्तर बाटो मर्मत	७००००१०	०१००
१३	७६	६.०६	शान्तिजल उपभोक्ता बाध मर्मत	५००००१०	०१००
१३	७७	६.०५	प्रेमलाको घरछेउको पैनीमा ह्युपाईप जडान	३००००१०	०१००
१४	७८	६.०६	श्री बूद्ध मा.वि. बाट अच्युत सरको घर हुँदै घर्सीराम ओझाको घर जाने बाटो मर्मत	६००००१०	०१००
१४	७९	६.०५	प्रगतितोल पिप्ले अधूरो बाटो ग्रावेल	४००००१०	०१००
१४	८०	६.०५	पदमबहादुर गीरीको घर देखि गोपाल तामाङको घर सम्मको अधूरो बाटो ग्रावेल ।	३००००१०	०१००
१४	८१	६.०५	जूद्धबहादुर कार्कीको घर पछाडीको पिप्ले पैनीको बाध निर्माण ।	४००००१०	०१००
१४	८२	६.०४	सामुदायीक भवन निर्माण प्रगतितोल	१०००००१०	०१००
१४	८३	६.०५	कृशलबजारबाट दक्षिण जाने बाटो मर्मत तथा ग्रावेल	३००००१०	०१००
१४	८४	६.०६	फिल्ली बाधपैनी मर्मत	५००००१०	०१००
१४	८५	६.०६	अमरबहादुर दर्जीको घरछेउमा कल्भर्ट मर्मत	३००००१०	०१००
१५	८६	६.०५	मंगलबारे कोशेलीचौक टाइगरचौक सम्म विधूत	३००००१०	०१००
१५	८७	६.०५	टुकबहादुर टोल सडक ग्रावेल	३००००१०	०१००
१५	८८	६.०५	संग्रौला टोल बाटो ग्रावेल	३००००१०	०१००
१५	८९	६.०५	अधिकारी टोल सडक ग्रावेल	३००००१०	०१००
१५	९०	६.०५	ओलबहादुर खडकाको घर उत्तर युवराज लिम्बुको घर हुँदै उत्तर जाने बाटो ग्रावेल ।	३००००१०	०१००
१५	९१	६.०५	विमल राई टोल ह्युमपाईप खरिद तथा जडान ।	३००००१०	०१००
१५	९२	६.०६	पिठाकोटे होली सिचाई मर्मत	५००००१०	०१००
१५	९३	६.०६	सूकूमसूधार पैनी बाध मर्मत	५००००१०	०१००
१५	९४	६.०६	पाथीभरा मन्दिर क्षेत्र स्तरोन्नति	१०००००१०	०१००
१५	९५	६.०६	छोटी टोल बाटो ग्राभेल	४००००१०	०१००
१	९६	६.०६	पथरी बजार व्यवस्थापन	१०००००१०	०१००
१	९७	६.०६	उद्योग बाणिज्य संघ कार्यालय व्यवस्थापन लगायत	२०००००१०	०१००
१	९८	६.०५	पथरी खानेपानी उत्तर तटबन्धन	१०००००१०	०१००
	९९	६.०४	परिवर्तनशिल महिला भवन	३०००००१०	०१००
	१००	६.०६	एकता पुस्तकालय व्यवस्थापन	२१४५७०	०१००
	१०१	६.०६	पथरी खानेपानी व्यवस्थापन	१०००००१०	०१००
१०	१०२	६.०५	दूर्गा मन्दिर छेउमा कल्भर्ट निर्माण	५००००१०	
१०	१०३	६.०६	मलामी खाजाघर व्यवस्थापन	८००००१०	०१००
	१०४	६.०६	शनिश्चरे खानेपानी व्यवस्थापन	१०००००१०	०१००
४	१०५	६.०५	आवादी पैनीबाट दक्षिण कल्भर्ट निर्माण	१५००००१०	०१००

१३	१०६	६.०६	किर्तिपुर बजार व्यवस्थापन ५०/५० प्रतिशत साभेदारीमा	७००००१०	०१००
८	१०७	६.०६	सिंहदेवी मन्दिर व्यवस्थापन जिरिखिम्ती	२००००१०	०१००
११	१०८	६.०६	शूक्रवारे बजार व्यवस्थापन ५०/५० प्रतिशत साभेदारीमा	३००००१०	०१००
१४	१०९	६.०६	वडा नम्बर १२ मिलनचौकबाट रुद्र रोक्काको घर र दाताराम ओझाको घर जाने बाटो मर्मत तथा ह्युमपाइप र खोला तटबन्धन समेत ।	२०००००१०	०१००
	११०	६.०६	पथरी ट्राफिक कार्यालय भान्सा घर मर्मत	३५०००१०	०१००
	१११	६.०६	वडा नं. १४ को भानू राई कित्ता मोहन भट्टराईको घर जाने बाटो मर्मत ह्युमपाइप तथा विद्युत पोल विस्तार	६००००१०	०१००
	११२	६.०६	मनमोहन गान्धी मार्ग मर्मत	१०००००१०	०१००
	११३	६.०५	वडा नम्बर १४ को गत आ.व.को अधूरो कल्भट बाकी	२२००००१०	०१००
	११४	६.०६	योजना उपकरण खरिद	३५००००१०	०१००
	११५	६.०६	सार्वजनिक सूनवाई कार्यक्रम	१०००००१०	०१००
	११६	६.०६	डेक्सटप सर्भर नेटवर्क आदि	२५००००१०	०१००
	११७	६.०६	नगरक्षेत्रका ग्राभेल सडक मर्मत	५०००००१०	०१००
	११८	६.०४	प्रहरी चौकी शनिश्चरे कूशेचौरी घेराबारा र शौचालय	९००००१०	०१००
	११९	६.०६	संयुक्त वडा समितिको कार्यालय कम्पाउण्ड घेराबारा न.पा. बाट	४०००००१०	०१००
	१२०	६.०७	अध्ययन तथा पुजिगत प्राविधिक परामर्श सेवा खर्च	०१००	५०००००१००
	१२१	८.०३	पथरीशनिश्चरे गोल्डकप	०१००	२५१०००१००
	१२२	६.०१	फर्निचर खरिद	४०००००१००	०१००
	१२३	६.०३	मेशिनरी औजार	४०००००१००	१०००००१००
	१२४	६.०६	फोहर मैला व्यवस्थापन	०१०	५०००००१००
८	१२५	६.०५	आदर्शटोलबाट सिंहबाहिनी जाने बाटो निर्माण	१०००००१०	१०००००१००
१४	१२६	६.०६	कूशलबजार खानेपानी व्यवस्थापन	२०००००१०	०१००
	१२७	६.०६	डम्पीड साइड व्यवस्थापन अन्य	४०००००१०	०१००
	१२८	६.०६	सामाजिक परिक्षण	२६१०००१०	०१००
	१२९	६.०६	स्थानीय सञ्चार प्रवर्द्धन	५००००१०	०१००
	१३०	६.०६	सफ्टवेयर जडान तथा नियमित मर्मत तथा सेवा शुल्क	५५००००१०	०१००
	१३१	६.०६	वृत्तचित्र निर्माण	६००००१०	०१००
१	१३२	६.०५	पश्चिम बस स्टेशन निर्माण	४०००००१०	०१००
	१३३	६.०५	गतवर्षको सडकबोर्ड साभेदारी भूक्तानि	४३२३६३१०	०१००
	१३४	८.०३	शहरी स्वास्थ्य केन्द्र	२२००००१०	०१००
१	१३५	६.०५	वडा नं. १ को पीच तथा कल्भर्टको भूक्तानि	११००००१०	०१००
	१३६	६.०६	रेडियो साभेदारी कार्यक्रम	१०००००१०	०१००

	१३७	६.०६	युवा विकास तथा अन्य कार्यक्रम	४०५०८१०	१७१३५०१००
	१३८	६.०६	नगरपालिकाबाट स्वीकृत अन्य कार्यक्रम	०१००	४७००००१००
	१३९	६.०६	खुल्ला दिशामुक्त तथा सरसफाइ कार्यक्रम	०१००	१४००००१००
	१४०	६.०२	सूरक्षागार्ड लाई सवारी साधन साईकल खरिद	१५०००१००	०१००
१०	१४१	६.०६	गतवर्षको वडा नं. १० सार्वजनिक शौ.नि. भूक्तानि	६७०००१००	
			जम्मा	१२६०७३२८१००	२२३२३५०१००

पथरीशनिश्चरे नगरपालिका, मोरङको आदिवासी जनजाति लक्षित संशोधित कार्यक्रम तथा बजेट, आ. व. २०७३।०७४

वडा नं.	क्र. सं.	बजेट संकेत नं.	कार्यक्रम/आयोजना	ने.सरकार	आन्तरिक	कैफियत
१	१	६.०४	मगर बौद्ध गुम्वा निर्माण	५००००१०	०१०	
१	२	६.०६	आदिवासी जनजाति क्षमता विकास	६००००१०	०१०	
२	३	६.०६	किरात याक्थुड चुम्लुड भेषभूषा	४००००१०	०१०	
२	४	६.०६	गुरुड जाति भेषभूषा तथा संस्कृति	३००००१०	०१०	
२	५	६.०६	भूजेल जातिको लागि थान निर्माण	३००००१०	०१०	
३	६	६.०६	नेवा भाष सिकाई कार्यक्रम	८००००१०	०१०	
४	७	६.०६	लिम्बु जातिहरुका लागि भेषभूषा	५००००१०	०१०	
४	८	६.०६	सन्थाल तथा मधेसीहरुका लागि संस्कृति संरक्षण कार्यक्रम	५००००१०	०१०	
५	९	६.०४	आजजाको वडा समिति कार्यालय व्यवस्थापन	६००००	०१०	
६.	१०	६.०६	श्री जंगा सालिक मर्मत	६००००	०१०	
६.	११	६.०६	ईमानसिंह सालिक मर्मत	६००००	०१०	
६	१२	६.०६	बाजागाजा खरिद/क्षमता विकास	९००००१०	०१०	
७	१३	६.०६	आदिवासी जनजाति भेषभूषा तथा भौतिक सामग्री	९००००१०	०१०	
८	१४	६.०६	आदिवासी जनजाति संस्कृति संरक्षण	९५०००१०	०१०	
९	१५	६.०६	आदिवासी जनजाति सिप विकास प्राविधिक शिक्षा संस्कृति संरक्षण तथा सचेतना कार्यक्रम	११००००१०	०१०	
१०	१६	६.०६	आदिवासी जनजाति सिप विकास संस्कृति संरक्षण तथा सचेतना	९५०००१०	०१०	
११	१७	६.०६	आदिवासी जनजाति सिप विकास भेषभूषा, संस्कृति संरक्षण तथा सचेतना कार्यक्रम	१०००००१०	०१०	
१२	१८	६.०६	सिपमूलक तालिम सञ्चालन	११००००१०	०१०	
१३	१९	६.०५	किर्तिपूर बजार देखि पुर्व कमरटोल हुँदै किरातचौक जोडने बाटोमा ग्रा	१०००००१०	०१०	
१४	२०	६.०६	आदिवासी जनजाति सिप विकास संस्कृति संरक्षण तथा सचेतना	१०००००१०	०१०	

१५	२१	६.०६	आदिवासी जनजाति सिप विकास संस्कृति संरक्षण तथा सचेतना	१०००००१०	०१०	
	२२	६.०६	श्री सिरिजंगा स्मृति धार्मिक वन सांस्कृतिक कार्यक्रम	५००००१०	०१०	
	२३	६.०३	आजजा महिला भवन मेशिनरी औ.	३०००००१०	०१०	
	२४	६.०६	कूशलबजार व्यवस्थापन	०१०	५०००००१०	
	२५	६.०६	नगरपालिकाको निर्णयबाट स्वीकृत आयोजना	१२०७४५१०	२२९२५५१०	
	२६	६.०६	युवा स्वरोजगार तालिम	०१०	३०००००१०	
	२७	६.०६	अन्य आ.ज.जा कार्यक्रम	४०००००१०	२४१०००१०	
<b>जम्मा रु.</b>				<b>२४३०७४५१०</b>	<b>१२७०२५५१०</b>	

**पथरीशनिश्चरे नगरपालिका, मोरङको ज्येष्ठ नागरिक लक्षित संशोधित कार्यक्रम तथा बजेट,  
आ. व. २०७३/०७४**

वडा नं.	क्र. सं.	बजेट संकेत नं.	कार्यक्रम । आयोजना	ने.सरकार	आन्तरिक	कैफियत
१	१	६.०६	गरिव तथा पिछडिएका ज्येष्ठ नागरिक सम्मान	३००००१०	०१०	
२	२	६.०४	बृद्धा विश्रामालय(धर्मशाला) निर्माण	५००००१०	०१०	
३	३	६.०४	मण्डप निर्माण	५००००१०	०१०	
४	४	६.०४	ज्येष्ठ नागरिक विश्रामालय निर्माण	५००००१०	०१०	
५	५	६.०४	ज्येष्ठ नागरिक भवन विश्रामालय	६००००१०	०१०	
६	६	६.०४	ज्येष्ठ नागरिक भवन निर्माण	५००००१०	०१०	
७	७	६.०६	ज्येष्ठ नागरिक भवनको ग्राउण्ड पूर्ण कार्यक्रम	३००००१०	०१०	
८	८	६.०४	ज्येष्ठ नागरिक अधूरो भवन निर्माण	३५०००१०	०१०	
९	९	६.०६	गरिव तथा पिछडिएका ज्येष्ठ नागरिक सम्मान कार्यक्रम	३००००१०	०१०	
१०	१०	६.०६	गरिव तथा पिछडिएका ज्येष्ठ नागरिक सम्मान कार्यक्रम	३५०००१०	०१०	
११	११	६.०६	गरिव तथा पिछडिएका ज्येष्ठ नागरिक सम्मान कार्यक्रम	३००००१०	०१०	
१२	१२	६.०६	गरिव तथा पिछडिएका ज्येष्ठ नागरिक सम्मान कार्यक्रम	३००००१०	०१०	
१४	१३	६.०६	गरिव तथा पिछडिएका ज्येष्ठ नागरिक सम्मान कार्यक्रम	३५०००१००	०१०	
१५	१४	६.०६	गरिव तथा पिछडिएका ज्येष्ठ नागरिक सम्मान कार्यक्रम	३००००१००	०१०	
<b>जम्मा रु.</b>				<b>५४५०००१०</b>	<b>०१००</b>	

पथरीशनिश्चरे नगरपालिका, मोरङको अपाङ्गता भएका व्यक्तिलक्षित संशोधित कार्यक्रम तथा बजेट, आ. व. २०७३/०७४

वडा नं.	क्र. सं.	बजेट संकेत नं.	कार्यक्रम । आयोजना	ने.सरकार	आन्तरिक	कैफियत
१	१	६.०६	अपाङ्गता भएका व्यक्तिहरूको क्षमता विकास	३००००१००	०१००	
२	२	६.०६	अपाङ्गता भएका व्यक्तिहरूलाई अभिमुखिकरण	५००००१००	०१००	
३	३	६.०६	अपाङ्गता भएका व्यक्तिहरूको क्षमता विकास	४००००१००	०१००	
४	४	६.०६	अपाङ्गता भएका व्यक्तिहरूको क्षमता तथा सिप विकास	५००००१००	०१००	
५	५	६.०६	अपाङ्गता भएका व्यक्तिहरूको क्षमता तथा सिप विकास	४००००१००	०१००	
६	६	६.०६	अपाङ्गता मैत्री कार्यक्रम	२००००१००	०१००	
७	७	६.०६	अपाङ्गता भएका व्यक्तिहरूको क्षमता तथा सिप विकास	५००००१००	०१००	
८	८	६.०६	अपाङ्गता भएका व्यक्तिहरूको क्षमता तथा सिप विकास	३५०००१००	०१००	
९	९	६.०६	अपाङ्गता भएका व्यक्तिहरूको क्षमता अभिवृद्धि	३००००१००	०१००	
१०	१०	६.०६	अपाङ्गता भएका व्यक्तिहरूको क्षमता अभिवृद्धि	३५०००१००	०१००	
११	११	६.०६	अपाङ्गता भएका व्यक्तिहरूलाई सिपमूलक तालिम	३००००१००	०१००	
१२	१२	६.०६	सिपमूलक कार्यक्रम सञ्चालन	३००००१००	०१०	
१३	१३	६.०६	जनप्रिय टोलबाट महेन्द्र थापाको घर सम्म बाटो मर्मत	३००००१००	०१०	
१४	१४	६.०६	सिपमूलक तथा चेतना मुलक कार्यक्रम सञ्चालन	३००००१००	०१००	
१५	१५	६.०६	सिपमूलक क्षमता विकास कार्यक्रम	३००००१००	०१००	
<b>जम्मा रु.</b>				<b>५३००००१००</b>	<b>०१००</b>	

पथरीशनिश्चरे नगरपालिका, मोरङको दलित वर्ग लक्षित संशोधित कार्यक्रम तथा बजेट, आ. व. २०७३/०७४

वडा नं.	क्र. सं.	बजेट संकेत नं.	कार्यक्रम । आयोजना	२०७३/०७३	कार्यक्रम क्षेत्र	कैफियत
१	१	६.०५	दलित वस्ती सडक निर्माण	२०००००१००	०१००	
१	२	६.०६	पिछडिएका दलित क्षमता विकास	३००००१००	०१००	
३	३	६.०६	नौमति बाजा खरिद	३००००१००	०१००	
५	४	६.०६	सिपमूलक तालिम	४००००१००	०१००	
६	५	६.०६	जनचेतना अभिवृद्धि कार्यक्रम	४००००१००	०१००	

७	६	६.०६	बाजा गाजा खरिद	३००००१००	०१००	
८	७	६.०४	विश्वकर्मा मन्दिर मर्मत	३५०००१००	०१००	
९	८	६.०६	बाखा पालन कार्यक्रम	३००००१००	०१००	
१०	९	६.०६	पिछडिएका दलित क्षमता विकास	३५०००१००	०१००	
११	१०	६.०६	पिछडिएका दलित क्षमता विकास सिपमूलक तालिम	४००००१००	०१००	
१२	११	६.०६	नौमति बाजा तथा ड्रेस खरिद	३००००१००	०१००	
१३	१२	६.०६	उत्तमचौकबाट किरातचौक बजार जाने बाटो विस्तार	७००००१००	०१००	
१४	१३	६.०६	पिछडिएका दलित क्षमता विकास सिपमूलक तालिम	३५०००१००	०१००	
१५	१४	६.०६	चेतना मुलक तथा सिप विकास कार्यक्रम	४००००१००	०१००	
	१५	६.०६	दलितहरूलाई शौचालयको लागि प्यान वितरण कार्यक्रम न.पा. बाट	०१००	५२५९५१००	
<b>जम्मा रु.</b>				<b>६८५०००१००</b>	<b>५२५९५१००</b>	

पथरीशनिश्चरे नगरपालिका, मोरङको महिला लक्षित संशोधित कार्यक्रम तथा बजेट आ. व.  
२०७३।०७४

वडा नं.	क्र. सं.	बजेट संकेत नं.	कार्यक्रम । आयोजना	ने.सरकार	आन्तरिक
१	१	६.०६	सिर्जनशिल महिला समुह	१२३०००१०	०१००
२	२	६.०६	सुनाखरी महिला समुह	५००००१०	०१००
२	३	६.०६	मञ्जरी + गोदावरी महिला समुह	७३०००१०	०१००
३	४	६.०६	सामाजिक चौतारी उद्यमी महिला समुह	१२३०००१०	०१००
४	५	६.०६	वडा स्तरीय लक्षित महिला समुह	१२३०००१०	०१००
५	६	६.०६	भूजेल टोल महिला बाटो मर्मत	७३०००१०	०१००
५	७	६.०६	मूना महिला समुह सिपमुलक कार्यक्रम	५००००१०	०१००
६	८	६.०६	कटिड र सिलाई मेसिन खरिद	७३०००१०	०१००
६	९	६.०६	नागरिक सचेतना केन्द्रको च्याउ उत्पादन	५००००१०	०१००
७	१०	६.०६	सिर्जनात्मक महिला सचेतना केन्द्र गूडिया तालिम	७८०००१०	०१००
७	११	६.०६	नागरिक सचेतना केन्द्रको व्यवस्थापन	२५०००१०	०१००
७	१२	६.०६	अन्तरपार्टी महिला सञ्जाल कार्यालय व्यवस्थापन	२००००१०	०१०
८	१३	६.०६	संगम महिला उत्साहित समुहका महिलाहरूलाई र वडा भरिका महिलाको क्षमता अभिवृद्धिका लागि सिपमुलक तालिम	१२३०००१०	०१००
९	१४	६.०६	महिला सिप विकास उद्घोषण तालिम	०१०	५००००१००



९	१५	६.०६	सिपमुलक कार्यक्रम स्कुलको व्याग बनाउने तालिम	७३०००१०	०१००
१०	१६	६.०६	गुडिया तालिम	९३०००१०	०१००
१०	१७	६.०६	कूशन तालिम	३००००१०	०१००
११	१८	६.०६	सिलाई कटाई तालिम होमनाथ टोल	४५०००१०	०१००
११	१९	६.०६	मंगलबारे महिला समुह बूटीक तालिम	४८०००१००	०१००
११	२०	६.०६	खोपकेन्द्र भवन निर्माण	३००००१०	०१००
१२	२१	६.०६	मिलनचौक स्कुलडाडा मिलन महिला मञ्च बटिक तालिम	६३०००१०	०१००
१२	२२	६.०६	सिलाई कटाई तालिम, सोमबारे निरन्तर ।	६००००१०	०१००
१३	२३	६.०६	किर्तिपूर महिला समुह कटिड तालिम	६३०००१०	०१००
१३	२४	६.०६	जनप्रिय टोलमा कटिड सञ्चालन	६००००१०	०१००
१४	२५	६.०६	शुक्रबारे बजारमा ढाका तान सञ्चालन	०१०	९००००१०
१४	२६	६.०६	प्रगति टोल सामूदायिक महिला भवन	१०००००१०	०१०
१४	२७	६.०६	पासवान टोल स्थित सचेतना केन्द्र व्यवस्थापन साथै क्षमता विकास	३३०००१०	०१००
१५	२८	६.०६	गुडिया,कूशन सिलाई तालिम	१२३०००१०	०१०
	२९	६.०५	महिला सञ्जालको भवन जाने सडक ग्राभेल	१५००००१०	
	३०	६.०६	महिला स्वास्थ्य स्वयं सेविका	२५२०००१०	०१००
	३१	६.०६	मोबाइल/कम्प्युटर मर्मत तालिम	०१०	३०८८३०१०
	३२	६.०६	एच.आई.भी. एड्स कार्यक्रम	०१०	२००००१००
	३३	६.०६	महिला स्वास्थ्य स्वयं सेविकालाई साईकल खरिद	०१०	१४००००१०
	३४	६.०६	नगर स्तरिय महिला विकास विशेष कार्यक्रम	१६८३०१०	२७३०७०१००
	३५	६.०६	सिलाई कटाई तालिम वडा कार्यालय	७००००१०	०१००
	३६	६.०६	महिला भवन व्यवस्थापन तथा विविध न.पा. कार्यालय	५०००००१०	०१००
			जम्मा	२७९३८३०१०	८८१९००१०

पथरीशनिश्चरे नगरपालिका, मोरङको बालबालिका लक्षित संशोधित कार्यक्रम तथा बजेट आ. व. २०७३।०७४

वडा नं.	क्र. सं.	बजेट संकेत नं.	कार्यक्रम । आयोजना	ने.सरकार	आन्तरिक
१	१	६.०६	सुन्दर बाल विकास केन्द्र	५००००१००	०१००
१	२	६.०६	सूनाखरी मा.वि. बाल क्लव, बाल क्षमता	६५०००१००	०१००
२	३	६.०६	नवज्योति बालक्लव क्षमता विकास तालिम	११५०००१००	०१००
३	४	६.०६	हर्कस्मृति बालविकास केन्द्र	३५०००१००	०१००
३	५	६.०६	स्वप्रतिभा बालक्लव क्षमता विकास	३५०००१००	०१००
३	६	६.०६	चौतारी स्पोर्टिड युवा क्लव	४५०००१००	०१००
४	७	६.०६	सामाजिक बालविकास केन्द्र	८००००१००	०१००
४	८	६.०६	नवदिपज्योति बालक्लव	३५०००१००	०१००
५	९	६.०६	कोपिला बालविकास केन्द्र	६००००१००	०१००

५	१०	६.०६	सृष्टी बाल क्लव	५५०००१००	०१००
६	११	६.०६	प्रकृति बालक्लव	३५०००१००	०१००
६	१२	६.०६	सेवारो बालक्लव	४००००१००	०१००
६	१३	६.०६	सिरिजंघा बालक्लव	४००००१००	०१००
७	१४	६.०६	सूनौलो स्वास्थ्य बाल क्लवको कार्यालय व्यवस्थापन ।	३००००१००	०१००
७	१५	६.०६	इन्द्रेणी बाल क्लव शैक्षिक तथा भौतिक सामग्री	३००००१००	०१००
७	१६	६.०६	चन्द्र किरांतिश्वर स्कुलको सिर्जना बाल क्लबलाई शैक्षिक सामग्री तथा क्षमता विकास कार्यक्रम ।	३००००१००	०१००
७	१७	६.०६	विष्णुचोकको बाल क्लव खेलकुद तथा शिक्षण सामग्री	२५०००१००	०१००
८	१८	६.०६	वडाभरीका बालविकास केन्द्र र बालक्लव का लागि क्षमता विकास र शैक्षिक सामग्री	११५०००१००	०१००
९	१९	६.०६	सिंहवाहिनी उ. मा .वि. बाल क्लवका बालबालिकाको क्षमता विकास कार्यक्रम	३६०००१००	०१००
९	२०	६.०६	नवप्रतिभा सामाजिक बाल क्लवको बालबालिकाहरुको क्षमता विकास तथा खेलकूद सामग्री खरिद	७९०००१००	०१००
१०	२१	६.०६	प्रगति बालविकास केन्द्र शैक्षिक तथा भौतिक सामग्री	३००००१००	०१००
१०	२२	६.०६	बूद्ध बालविकास केन्द्र शैक्षिक तथा भौतिक सामग्री	३००००१००	०१००
१०	२३	६.०६	श्री सिरिजंगा, एकता, आदर्श बाल विकास केन्द्र क्षमता विकास	५५०००१००	०१००
११	२४	६.०६	सृष्टी बाल क्लव केर्खा टोल	२५०००१००	०१००
११	२५	६.०६	मंगलवारे बालक्लव	३००००१००	०१००
११	२६	६.०६	मिलन बालविकास केन्द्र	३००००१००	०१००
११	२७	६.०६	बालक्लव दूर्गा नि.मा.वि.	३००००१००	०१००
१२	२८	६.०६	मिलन, विद्या मन्दिर, बूद्ध बालविकास केन्द्र	४५०००१००	०१००
१२	२९	६.०६	बुद्धनगर, ज्ञानज्योति बाल क्लव क्षमता विकास कार्यक्रम	३५०००१००	०१००
१२	३०	६.०६	आदर्श बाल,मिलन बाल क्लव, क्षमता विकास कार्यक्रम	३५०००१००	०१००
१३	३१	६.०६	जनजागृति बालक्लव क्षमता अभिवृद्धि	६००००१००	०१००
१३	३२	६.०६	न्युस्टार र सागर क्लव, अन्डर १६ फूटवल तालिम	५५०००१००	०१००
१३	३३	६.०६	खेलकूद तालिम किर्तिपूर	३००००१००	०१००
१४		६.०६	सरस्वति नि.मा.वि. फर्निचर आदि	५००००१००	
१४	३४	६.०६	छाछामाची, चन्द्रमा बालविकास केन्द्र	३००००१००	०१००
१४	३५	६.०६	सिद्धार्थ बालक्लव	२००००१००	०१००
१४	३६	६.०६	सरस्वति बालक्लव	२५०००१००	०१००
१४	३७	६.०६	कूशल बालक्लव	२००००१००	०१००

१४	३८	६.०६	प्रगति बालक्लव, किशोरी उज्यालो समुह	२००००१००	०१००
१५	३९	६.०६	जनकल्याण निमावि बालक्लव र पाथीभरा बालक्लव क्षमता विकास कार्यक्रम	३००००१००	०१००
१५	४०	६.०६	भागीरथ उमावि बालक्लव क्षमता विकास	३००००१००	०१००
१५	४१	६.०६	सुर्योदय बालक्लव क्षमता विकास	२५०००१००	०१००
१५	४२	६.०६	ज्ञानज्याति बालविकास केन्द्र	३००००१००	०१००
१	४३	६.०५	सूनाखरी खेलमैदान ड्रेन निमार्ण	१०००००१००	०१००
८	४४	६.०४	हिरक नि.मा.वि. भवन मर्मत	४५०००१००	०१००
८	४५	६.०५	जालपासिहदेवी विद्यालय खानेपानी ट्याङ्की निर्माण	४५०००१००	०१००
९	४६	६.०५	आदर्श सीता प्रा.वि. मा खानेपानी व्यवस्थापन	३००००१००	०१००
	४७	८.०३	स्वास्थ्य चौकी पथरी क्रमागत अनुदान	२६००००१०	०१००
	४८	६.०६	बालबालिकाको नगरस्तरीय आयोजना	०१०	५०००००१०
	४९	६.०६	बाल गतिविधि प्रचारप्रसार तथा प्रकाशन आदि	६००००१००	३०७३०१०
	५०	६.०६	बालमैत्री स्थानीय शासन (CFLG : Child Friendly Local Governance) अभिमूखीकरण तथा बालमैत्री रणनीति कार्यान्वयन लगायतको कार्य	१४८८३०१००	३५११७०१०
	५१	६.०६	पुर्ण खोप कार्यक्रम	३०००००१००	०१०
<b>जम्मा रु.</b>				<b>२७९३८३०१०</b>	<b>८८१९००१०</b>

**पथरीशनिश्चरे नगरपालिका, मोरङको एल.जी.सी.डी.पी.तर्फ संशोधित कार्यक्रम तथा बजेट आ. व. २०७३।०७४**

क्र. सं.	बजेट संकेत नं.	कार्यक्रम । आयोजना	पुल फण्ड
१		सामाजिक परिचालक र ईन्जिनियर तलव	१०९२०००१००
२		स्थानीय सेवा प्रदायक संस्था भूक्तानी	३३९०००१००
३		नागरिक सचेतना केन्द्र वडा नागरिक मञ्चको क्षमता विकास	७५०००१००
४		सामाजिक परिचालकहरूलाई पोषाक र सञ्चार	२३०००१००
५		स्थानीय तहमा सा.प. गतिविधि सूदृढ	१००००१००
६		जिल्ला तथा नगर सा.प. अनुगमन खर्च	५००००१००
७		वडा नागरिक मञ्च बैठक अनुदान	६००००१००
८		नागरिक सचेतना केन्द्रलाई सहयोग	४००००१००
९		नगरपालिकामा बालभेला कार्यक्रम	१००००१००
१०		राजश्वको व्यवस्थापनका लागि आवश्यक सामग्री	१०००००१००
११		सुचना प्रविधि तालिम मिडिया प्रमोशन	१०००००१००
१२		बालमैत्री स्थानीय शासन प्रवर्द्धन कार्यक्रम तयारी तथा जि.का. समिति चौ.बैठक आदि	१०००००१००
१४		<b>जम्मा</b>	<b>१९९९०००१००</b>

पथरीशनिश्चरे नगरपालिका, मोरङको समपूरक कोषबाट संशोधित कार्यक्रम तथा बजेट, आ.व. २०७३/०७४ जम्मा रु. २७,००,०००।

वडा नं.	क्र. सं.	बजेट सं. नं.	कार्यक्रम । आयोजना	ने.सरकार	आन्तरिक
१	१	६.०५	बूढचौक किर्तिपुर कालोपत्रे सडक	५०००००।०	
२	२	६.०५	सौर्य उर्जा न.पा. साभेदरी	१०००००।०	
३	३	६.०५	वडा नं.२ रत्नचौक दक्षिणबाट पुर्व अमित धिमालको घर हुदै जाने बाटो कालोपत्रे		७०००००।००
४	४	६.०५	वडा नं. १ को दलित बस्ती जाने सडक कोलोपत्रे ।	५०००००।०	
			क्र.स. २ बाहेक सबैमा ५०।५० प्रतिशत साभेदारी हुनु पर्नेछ ।		
			<b>जम्मा</b>	<b>२०००००।०</b>	<b>७०००००।०</b>

उपभोक्ता साभेदारी कार्यक्रम आ.व. २०७३/०७४

वडा नं.	क्र.स.	बजेट शि.	आयोजना तथा कार्यक्रम	विनियोजित बजेट	कैफियत
	१	६.०५	रजत जयन्ति सडक कालोपत्रे	२५२३००।०	
१०	२	६.०५	भागिरथ उ.मा.वि. पश्चिमको गेटबाट दिपेन्द्र पाण्डेका घर हुदै रेडक्रस जोने बाटो कालोपत्रे	२५००००।०	
८,९,१० र १४	३	६.०५	डास मोरङ्गी सिचाई आयोजना	२५००००।०	
१	४	६.०५	रत्नचौक बाट सिम्रिक मार्ग हुदै प्रगति माग कालोपत्रे	२५००००।०	
१०	५	६.०५	आदर्शचौकबाट कूमाले डाडा हुदै पिपल डाडा जाने बाटो कालोपत्रे( शिवालय मार्ग)	२३००००।०	
१	६	६.०५	कन्चन सडक कालोपत्रे	२५००००।०	
				१४८२३००।०	

ठूला पूर्वाधार कार्यक्रम:

क्र.स	वार्ड	योजना तथा कार्यक्रम	विनियोजित बजेट	कैफियत
१.		बोक्ले चौकबाट सुवेदी चौक सम्म पक्की नाला सहितको नमुना सडक कालोपत्रे	४६,०८,०००।	
२.	२	बुद्धचौक पुल्चौक हुदै किर्तिपुर जाने सडक नाला सहितको नमुना सडक कालोपत्रे ।	४६,०८,०००।	
		जम्मा	९२,१६,०००।	

कन्टेन्जेन्सी खर्च

यस नगरपालिकाको आ.व. २०७३/०७४ मा पुजीगत रकमबाट सञ्चालन हुने योजना तथा कार्यक्रम बाट श्रोत परिचालन तथा व्यवस्थापन कार्यविधि, २०६९ को दफा १४ (१) अनुसार आयोजना लागतको ३% रकम आयोजना व्यवस्थापन खर्च ( कन्टेन्जेन्सी वापत हुने अनुमानित रकम रु. १२,४६,०२०। (बाह्र लाख छयालीस हजार बीस) ऐ. दफाको उपदफा (२) बमोजिम निम्नानुसार खर्च लेख्ने निर्णय गरियो ।

कन्टेन्जेन्सी खर्च

क्र.स.	आय विवरण	व्यय विवरण
१.	रु. १२,४६,०२०।	१. ड्रइङ्ग, डिजाइन र लागत अनुमान ( परामर्श खर्च ) समेत ----- रु. ४,००,०००। २. नगर विकास योजना छपाई ( पुस्तक ) र वितरण रु.१,५००००। ३. ल.ई. नापी, संभौता फाराम आदि व्यवस्थापन रु. ५०,०००। ४. आयोजना सुपरिवेक्षण, अनुगमन मूल्याङ्कन रु. १५०,०००। ५. सूचना व्यवस्थापन प्रकाशन आदि रु. १४६,०२०। ६. मेसिनरी सामग्री तथा फिल्डमा प्रयोग गरिने अन्य सामग्री खरिद रु. २,००,०००। ७. स्वीकृत आयोजनाको व्यवस्थापन, तालिम सहजीकरण तथा अन्य विविध रु. १,५०,०००।
जम्मा	रु. १२,४६,०२०।	रु. १२,४६,०२०।

पथरीशानिश्चरे नगरपालिका आ.व. २०७४/०७५ को प्रस्तावित बजेट

		कुल बजेट रकम
जम्मा आन्तरिक आय	१८००००००।०	१८००००००।०
चालू खर्च	६००००००।०	०।०
१ प्रतिशत विपद व्यवस्थापन	१८००००।०	०।०
२ प्रतिशत जलवायु अनुकूलन	३६००००।०	०।०
जम्मा	६५४००००।०	०।०
बाकी पुजीगत आन्तरिक	११४६००००।०	०।०
चालू रकम		०।०

आन्तरिक	६००००००१०	०१०
नेपाल सरकार	३९०००००१०	३९०००००१०
राजश्व बाडफाइ	३४०००००१०	३४०००००१०
प्राकृतिक श्रोत उ. बाडफाइ	७०००००१००	७०००००१००
जम्मा चालू रकम	१४००००००१००	०१०
		०१०
पुजिगत रकम		०१०
आन्तरिक	११४६००००१०	०१०
नेपाल सरकार	३१,५१४,०००१०	३१,५१४,०००१०
जम्मा पुजिगत रकम	४२९७४०००१०	०१०
कोष हिसाव रकम		०१०
मर्मत सम्भार	८५९४८०१०	०१०
विपद व्यवस्थापन	१८००००१०	०१०
जलवायु अनुकूलन	३६००००१०	०१०
जम्मा काष रकम	१३९९४८०१०	०१०
कन्टिन्जेन्सी कट्टी रकम	१२८९२२०१०	०१०
नमुना सडक		१०००००००१०
सडक बोर्ड नेपाल		१७०००००१०
उपभोक्ता साभेदारी कार्यक्रम		२०००००००१०
जनसहभागीता		२०००००००१०
सा.सु भत्ता		७५००००००१०
एल.जी.सी.डी.पी. कार्यक्रम		१९९९०००१०
सडक बत्ति साभेदारी		५००००००१०
जम्मा कुल बजेट रकम		१९९२९३००१०

पथरीशनिश्चरे नगरपालिका आ.व. २०७४/०७५ को प्रस्तावित बजेट विवरण

विवरण	आन्तरिक	ने.सरकार	जम्मा	कैफियत
जम्मा रकम पुजिगत	११४६००००१०	३१५१४०००१०	४२९७४०००१०	
समपूरक कोष	२५०००००१०	२५०००००१०	५००००००१०	
३ प्रतिशत कन्टिन्जेन्सी	३४३८००१०	९४५४२०१०	१२८९२२०१०	
२ प्रतिशत मर्मत सम्भार	२२९२००१०	६३०२८०१०	८५९४८०१०	
बाकी पुजिगत	८३८७०००१०	२७४३८३००१०	३५८२५३००१०	
लक्षित वर्ग			०१०	
बालबालिका	८३८७००१०	२७४३८३०१०	३५८२५३०१०	१०.०%
महिला	८३८७००१०	२७४३८३०१०	३५८२५३०१०	१०.०%
आ.ज.जा.	१२५८०५०१०	४११५७४५१०	५३७३७९५१०	१५.०%
जम्मा लक्षित रकम	२९३५४५०१०	९६०३४०५१०	१२५३८८५५१०	

लक्षित वर्गको कटाई बाकी पुजिगत	५४५१५५०१०	१७८३४८९५१०	२३२८६४४५१०	
भौतिक पुर्वाधार तर्फ	३३०००००१०	११००००००१०	१४३०००००१०	६१.४१%
प्रद्वनात्मक तर्फ	२१५१५५०१०	६८३४८९५१०	८९८६४४५१०	३८.५९%

पथरीशानिश्चरे नगरपालिका, मोरङको आर्थिक, सामाजिक तथा भौतिक पुर्वाधारतर्फको प्रस्तावीत कार्यक्रम तथा बजेट, आ.व. २०७४।०७५ रु.१,४३,००,०००।

वडा नं.	क्र. सं.	बजेट सं. नं.	कार्यक्रम । आयोजना	ने.सरकार	आन्तरिक
१	१	६.०५	श्री शान्ति भूल्के सीमसार क्षेत्र संरक्षण सम्बर्द्धन तथा पुर्वाधार विकास	५०००००१०	०।०
२	२	६.०५	शिवमार्गको सुन्दरहोलीमा कल्भर्ट निर्माण	५०००००१०	०।०
३	३	६.०५	(प्रगतितोलको तस्रो बाटो) मा पर्ने कुमार गीरी र केदार कोईरालाको घर बीचको सूकेहोलीमा कल्भर्ट निर्माण	५०००००१०	०।०
४	४	६.०५	विरेन्द्रनगर देखि पुर्व बक्रा खोला सम्म बाटो स्तर उन्नति तथा सडक ग्रावेल	५०००००१०	०।०
५	५	६.०५	विद्युत पोल तथा तार विस्तार	५०००००१०	०।०
६	६	६.०५	सामाजिक मार्ग कल्भर्ट निर्माण	५०००००१०	०।०
७	७	६.०५	भोटे घूमि देखि जगतटोल र नेम्वाडटोल शिव पञ्चायन मन्दिरको बाटो ।	५०००००१०	०।०
८	८	६.०५	लोकमार्ग देखि दक्षिण फूटवल ग्राउण्ड हुदै प्रगतितोल ,विरेन्द्रटोल मूनालटोल हुदै दक्षिण मा पर्ने ८ र ९ को तस्रो बाटो स्तर उन्नति ।	५०००००१०	०।०
९	९	६.०५	जनताचौक पश्चिम केर्खा खोला हुदै धिमालटोल जाने बाटो कल्भर्ट	५०००००१०	०।०
१०	१०	६.०५	रणबहादुर धिमालको घर देखि पुर्व मनमोहन गान्धिमार्ग जोड्ने अर्चलेटोल वडा नम्बर १२को सिमाना सम्म सडक स्तरोन्नति	५०००००१०	०।०
११	११	६.०५	पथरी देखि हसन्दह जोड्ने मुख्य बाटो स्तरोन्नति	५०००००१०	०।०
१२	१२	६.०५	बासवारी चौकबाट हूलाकी मार्ग जोड्ने बाटोमा कल्भर्ट	५०००००१०	०।०
१३	१३	६.०५	जंगे धिमालको घर दक्षिण कल्भर्ट तथा ग्राभेल	५०००००१०	०।०
१४	१४	६.०५	सम्भनाचौक देखि शूक्रवारे धरानेटोल हुदै भातेगौडा सम्म सडक स्तरोन्नति	५०००००१०	०।०

१५	१५	६.०५	शनिश्चरेवाट आपगाछी चौक देउरालीचौक हूँदै सम्भनाचौक सम्मको बाटो स्तर उन्नति	५०००००१०	०१०
	१६	६.०६	कूशलबजार व्यवस्थापन	०१०	६०००००१०
	१७	६.०५	डासखोला नदी नियन्त्रण	०१०	५०००००१०
	१८	६.०५	पथरी साप्ताहिक बजारक्षेत्र ड्रेन निर्माण	५०००००१०	०१०
	१९	६.०५	वडा नं. ८ जिरिखिम्ती पुर्वेली होटलवाट पश्चिम दक्षिण सडक स्तरोन्नति ।	५०००००१०	०१०
	२०	६.०५	पश्चिम बस स्टेण्ड निर्माण क्रमागत	५०००००१०	०१०
	२१	६.०६	फोहमैला व्यवस्थापन	०१०	७०००००१०
	२२	६.०६	ह्युमपाई तथा विद्युत पोल खरिद तथा वितरण	५०००००१०	०१०
	२३	६.०६	नगर विकास समितिवाट सञ्चालन गरिने योजना	०१०	५०००००१०
	२४	६.०५	वडा नं.११ र १२ जोड्ने काठे पूल निर्माण क्रमागत	०१०	५०००००१०
	२५	६.०५	शनिश्चरेवाट किर्तिपूर जाने सडक मर्मत तथा स्तरोन्नति	०१०	५०००००१०
	२६	६.०५	वडा नं. ३ र ४ जोड्ने सूवेदीचौक पुर्व लाटीहाली कल्भर्ट	५०००००१०	०१०
	२७	६.०५	वडा नं. १२ र १० को सीमाना सिटौला टोल कल्भर्ट	५०००००१०	०१०
	२८	६.०५	वडा नं. ५ र ६ जोड्ने घिमिरे बस्तीवाट थेगीम टोल जाने बाटोको गोही होलीमा कल्भर्ट	५०००००१०	०१०
			<b>जम्मा</b>	<b>११००००००१०</b>	<b>३३०००००१०</b>
<b>सडक बोर्ड नेपालको लगानीमा पिच सडक मर्मत कार्य</b>					
नगरक्षेत्र	१.	६.०६	सडक बोर्ड नेपालको कालोपत्रे सडक निर्माण कार्य (पहिले पिच भएको सडक मात्र)	१७०००००१०	सडक
<b>पथरीशनिश्चरे नगरपालिका, मोरङको प्रबर्द्धनात्मकतर्फको प्रस्तावीत कार्यक्रम र बजेट विवरण, आ.व. २०७४।०७५</b>					
<b>रु. ८९,८६,४४५।००</b>					
वडा नं.	क्र. सं.	बजेट सं. नं.	कार्यक्रम । आयोजना	ने.सरकार	आन्तरिक
१	१	६.०५	पुर्व बस स्टप पुर्वाधार निर्माण	१०००००१०	०१००
१	२	६.०५	जानकीमार्गमा कल्भर्ट	१०००००१०	०१००
१	३	६.०५	राजमार्ग उत्तर गैरीटोलको बाटो स्तरोन्नति	१०००००१०	०१००
२	४	६.०६	चिसापानी जल उपभोक्ता समिति बाध मर्मत	५००००१०	०१००
२	५	६.०६	सातलाखे लाटीहोली बाध मर्मत	५००००१०	०१००
२	६	६.०६	विश्वनाथ संस्कृत विद्यालय घेराबारा	५००००१०	०१००
२	७	६.०५	कृष्ण अधिकारीको घर पश्चिम छिमेकीलाईन पुर्वको बाटो बाटो ग्राभेल तथा ह्युमपाईप जडान	५००००१०	०१००
२	८	६.०५	अम्बर मार्गमा ह्युमपाईप जडान	५००००१०	०१००
२	९	६.०५	प्रगतिटोल तथा शान्तिचौक जोड्ने बाटोमा ग्राभेल	५००००१०	०१००
३	१०	६.०५	जंगधन राई र चन्द्रकान्त अधिकारीको सीमानामा पर्ने होलीमा कल्भर्ट	१०००००१०	०१००
३	११	६.०६	सूनभोडा पैनी मर्मत	५००००१०	०१००
३	१२	६.०६	पुरानो लाटीहोलीको पुल देखि पुर्व जाने ठाडो बाटो मर्मत	५००००१०	०१००



३	१३	६.०५	लाटीहोली पुलदेखि पुर्व ठाडो बाटो ग्राभेल	५००००१०	०१००
३	१४	६.०५	लाटीहोली पुलदेखि गोलचौरी सम्म वन सीमानाको बाटो ग्राभेल	५००००१०	०१००
४	१५	६.०५	मोतीखर बास्कोटाको घर अगाडी रहेको काठे पुल कल्भर्ट निर्माण	२०००००१०	०१००
४	१६	६.०५	पिपलचौक पुर्व हरी सुबेदीको घर हूदै बक्राखोला जाने बाटोको अधूरो कल्भर्ट निर्माण	५००००१०	०१००
४	१७	६.०५	दधिराम कोईरालाको घर दक्षिण पैनीमा कल्भर्ट निर्माण	५००००१०	०१००
५	१८	६.०५	आईतबारे बजार व्यवस्थापन र ग्राभेल	२०००००१०	०१००
५	१९	६.०६	सुन्दर गोही होली पैनी मर्मत	५००००१०	०१००
५	२०	६.०६	गोहीहोली पैनी बाघ मर्मत	५००००१०	०१००
६	२१	६.०५	सामाजिक स्कुल पुर्व दक्षिण चामालुङ हूदै जाने सडक विस्तार	३०००००१०	०१००
६	२२	६.०४	सामूदायिक विद्युत भवन निर्माण	२०००००१०	०१००
६	२३	६.०४	श्रीजंगा बजार शौचालय निर्माण	७५०००१०	०१००
६	२४	६.०५	कल्याणचौक देखि श्रीजंगा जोड्ने सडक स्तरोन्नति	७५०००१०	०१००
६	२५	६.०६	सामाजिक निमावि घेराबारा	७५०००१०	०१००
६	२६	६.०५	मून्धुमी मार्ग सडक ग्राभेल	७५०००१०	०१००
७	२७	६.०५	मिलनचौक दक्षिणको बाटो र गौरीटोल शिव पञ्चायन मन्दिरको बाटो ग्राभेल	५००००१०	०१००
७	२८	६.०५	कमला सेन्डाङको घर जाने बाटोमा पर्ने ५ थान पोल र ह्युमपाईप जडान ।	५००००१०	०१००
७	२९	६.०५	सहिदमार्ग देखि निङ्लूखूको घर हूदै मंगलबारे जाने बाटो ग्राभेल	५००००१०	०१००
७	३०	६.०५	मिरमिरे चौकबाट डाडागाउ जाने बाटो ग्राभेल	५००००१०	०१००
७	३१	६.०५	गणेशमार्ग ह्युमपाईप र लामाटोल बाटो छिमेकी लाईन जोड्नेबाटोमा ह्युमपाईप जडान र ग्रावेल	५००००१०	०१००
७	३२	६.०६	वडा नं. २ र ७ को रेलमार्ग बाटो मूनी पथरी पैनी सिचाई मर्मत तथा सरसफाई	५००००१०	०१००
८	३३	६.०६	किरात राई यायोक्खा साकेला थान घेराबारा	५००००१०	०१००
८	३४	६.०४	दूर्गा मन्दिर शौचालय र घेराबारा	५००००१०	०१००
८	३५	६.०६	ॐ सियार जम्बूलिङ बज्र गुम्बा घेराबारा	५००००१०	०१००
८	३६	६.०५	प्रकाश चेम्जोङको घर देखि सिर्जनाटोल सम्म सडक स्तरोन्नति	५००००१०	०१००
८	३७	६.०५	हलहले कल्भर्ट निर्माण	५००००१०	०१००
८	३८	६.०५	संगमचौक हूदै सयपत्री टोल बाटो ग्राभेल	५००००१०	०१००
९	३९	६.०६	नवप्रतिभा सामाजिक क्लव पक्की वाल घेराबारा	६००००१०	०१००
९	४०	६.०६	हलहले पैनी मर्मत	५००००१०	०१००
९	४१	६.०६	सिता आदर्श प्रा.वि. पश्चिम खेलमैदान संरक्षण तथा मर्मत	६००००१०	०१००
९	४२	६.०६	विहीबारे पैनी २ नं. शाखा मर्मत	५००००१०	०१००
९	४३	६.०६	हलहले पैनी मर्मत जरायोटोल	८००००१०	०१००
१०	४४	६.०६	सखुवारा पैनीको कल्भर्टको पड्खा मर्मत	८५०००१०	०१००
१०	४५	६.०५	पिपलडाडा देखि लभ डाडा सडक स्तर उन्नति	५००००१०	०१००

१०	४६	६.०५	पर्शु कार्कीको घर उत्तर देखि ललित पंडितको घर सम्म सडक स्तर उन्नति	५००००१०	०१००
१०	४७	६.०६	याक्थूड टोल बाटो मर्मत सम्भार चन्द्राहाडको सम्म	५००००१०	०१००
१०	४८	६.०६	मलामी खाजा घर छेउ कल्भर्ट देखि पश्चिम डास खोला जाने बाटो मर्मत	६५०००१०	०१००
११	४९	६.०५	प्रतिक्षा चौक पश्चिम कटुवाल टोल बाटो ग्राभेल	४००००१०	०१००
११	५०	६.०५	नेम्वाड होली दौलत भण्डारी टोलको सडक ग्राभेल	४००००१०	०१००
११	५१	६.०५	वागडूका चौक पुर्व केर्खा खोला सडक ग्राभेल	४००००१०	०१००
११	५२	६.०५	माप्पी टोल सडक ग्राभेल	५००००१०	०१००
११	५३	६.०५	शान्ति चौक बाटो ग्राभेल	५००००१०	०१००
११	५४	६.०५	गंगा भण्डारीको घर हूदै कूशलचौक हूदै जाने बाटो ग्राभेल	४००००१०	०१००
११	५५	६.०५	नमूना चौक पश्चिम जाने बाटो ग्राभेल	४००००१०	०१००
१२	५६	६.०५	सोमबारे पश्चिम जाने बाटो ग्राभेल	५००००१०	०१००
१२	५७	६.०६	पिप्ले जाने पैनी मर्मत	५००००१०	०१००
१२	५८	६.०६	कृष्णटोल पक्की बाध मर्मत	५००००१०	०१००
१२	५९	६.०५	मान ब. राईको घर पश्चिमबाट उत्तर जाने बाटो ग्राभेल राई टोल	५००००१०	०१००
१२	६०	६.०५	लालबहादुर गुरूडको बाट पर्शु बस्नेतको घर सम्म बाटो ग्राभेल	५००००१०	०१००
१२	६१	६.०५	रायाटोल बाटो मर्मत तथा ग्राभेल	५००००१०	०१००
१३	६२	६.०५	बूढीहोलीमा कल्भर्ट	७००००१०	०१००
१३	६३	६.०५	शूक्रबारे क्रियशन चौक पुर्व जाने बाटोमा कल्भर्ट र ग्राभेल	१०००००१०	०१००
१३	६४	६.०५	किर्तिपुर बजार ढल निकास	८००००१०	०१००
१३	६५	६.०५	शान्तिपथ सिचाई जल उपभोक्ता पैनी बाध निर्माण	५००००१०	०१००
१४	६६	६.०५	शूक्रबारे चौधरीटोल हूदै पिप्ले जाने बाटो ग्राभेल	५००००१०	०१००
१४	६७	६.०५	भूजेलटोल हूदै महेन्द्रचौक जाने बाटो स्तरोन्नति	५००००१०	०१००
१४	६८	६.०५	शहिदमार्गबाट नमुनाचौक जोड्ने बाटो स्तरोन्नति	५००००१०	०१००
१४	६९	६.०५	चन्द्रमाचौक (प्रताप राईको घर) पुर्व रामजानकी स्कुल जाने बाटो स्तरोन्नति	५००००१०	०१००
१४	७०	६.०५	पिप्लेको वरपिपलबाट दक्षिण जाने बाटो स्तरोन्नति	५००००१०	०१००
१४	७१	६.०४	शूक्रबारे बजार टहरा निर्माण क्रमागत	५००००१०	०१००
१४	७२	६.०५	मूक्ती श्रेष्ठको घर हूदै पासवान टोल जाने बाटो निर्माण	७००००१०	०१००
१५	७३	६.०५	सेति सिल्वाल टोल बाटो ग्राभेल	५००००१०	०१००
१५	७४	६.०५	लालबहादुर टोल बरालटोल, शान्तिचौक सम्म बाटो मर्मत तथा ग्राभेल	५००००१०	०१००
१५	७५	६.०६	शान्तिपथ सिचाई जल उपभोक्ता संस्था पैनी मर्मत	५००००१०	०१००
१५	७६	६.०५	पिठाकोटे टोल जोगी टोल दक्षिण बाटो ग्राभेल	५००००१०	०१००
१५	७७	६.०६	सूकूम जनसूधार पैनी मर्मत	५००००१०	०१००
१५	७८	६.०६	संग्रौला टोल बाटो मर्मत	५००००१०	०१००

	७९	६.०६	पथरीशनिश्चरे गोलडकप	०१०	२५१०००१०
	८०	६.०६	डेक्सटप सर्भर नेटवर्क आदि		१०००००१०
	८१	६.०६	न.पा.मा सञ्चालित विभिन्न सफ्टवेयरको नियमित मर्मत तथा सेवा शुल्क		१५०५५०१०
	८२	६.०१	फर्निचर	०१०	४०००००१०
	८३	६.०२	सवारी साधन	०१०	२५००००१०
	८४	६.०३	मेशिनरी औजार तथा अन्य उपकरण	०१०	४०००००१०
	८५	६.०७	अध्ययन तथा पुजिगत प्रज्ञिक खर्च	११४८९५१०	३०००००१०
	८६	६.०६	कर्मचारी क्षमता विकास कार्यक्रम	१०००००१०	२०००००१०
	८७	६.०६	खुल्ला दिशा मुक्त कार्यक्रम	१०००००१०	०१००
	८८	६.०६	युवा विकास कार्यक्रम	५०००००१०	१०००००१०
	८९	६.०६	वातावरण संरक्षण तथा जलवायु अनुकुलन	२०००००१०	०१००
	९०	६.०६	रेडियो कार्यक्रम र स्थानीय सञ्चार मिडिया संरक्षण तथा सम्बर्द्धन कार्यक्रम	२०००००१०	०१००
	९१	६.०६	उद्योग बाणिज्य संघ संगको साभेदारी कार्यक्रम	२०००००१०	०१००
१०	९२	६.०६	डास खोला मलामी जाने बाटोमा कल्भर्ट निर्माण	२०००००१०	०१००
	९३	६.०६	रजत जयन्ति मार्गको गोही होली तटबन्धन	१०००००१०	०१००
	९४	६.०७	वडा नं. १२ मिलनचौक पुर्वको ठुलो पिप्ले बाध मर्मत	७५०००१००	०१००
१४	९५	६.०५	दलबहादुर दर्जीको घर अगाडी कल्भर्ट	१०००००१००	०१००
८	९६	६.०५	केर्खाखोलामा कल्भर्ट निर्माण तथा ड्रेन निर्माण	१०००००१००	०१००
६	९७	६.०५	भिम बराईलीको घर देखि पुर्व साडरुपेको घर सम्म बाटो ग्राभेल	७५०००१००	०१००
१०	९८	६.०६	सन्देशचौक पश्चिम डासखोला जाने बाटो ह्युमपाईप सहित बाटो मर्मत	५००००१०	०१००
	९९	६.०६	बिरेन्द्रनगर क्रिकेट समूह	५००००१०	
१५	९९	६.०६	कमल खनालको घर उत्तरको बाटो ग्राभेल	५००००१०	०१००
			जम्मा	६८३४८९५१००	२१५१५५०१००

पथरीशनिश्चरे नगरपालिका, मोरङको आदिवासी जनजाति लक्षित प्रस्तावित कार्यक्रम तथा बजेट,  
आ. व. २०७४।०७५ रु ५३,७३,७९५।००

वडा नं.	क्र. सं.	बजेट संकेत नं.	कार्यक्रम । आयोजना	ने.सरकार	आन्तरिक	कैफियत
१	१	६.०६	संस्कृति संरक्षण तथा उत्थान	११००००१०		
२	२	६.०६	तामाङ भाषाको लीपी सम्बन्धी प्रशिक्षण	७००००१०		
३	३	६.०६	आदिवासि जनजातिलाई भेषभूषा र सास्कृतिक कार्यक्रम	७००००१०		
४	४	६.०६	आजजाको ऐलेमेलाको लागि घेराबारा	७००००१०		
५	५	६.०६	आदिवासी जनजाति उत्थान कार्यक्रम	८००००१०		

६	६	६.०४	माहिम भवन निर्माण	८००००१०		
६	७	६.०६	आदिवासी वृत्तचित्र निर्माण (सेवारो टोल)	४००००१०		
७	८	६.०६	आदिवासी जनजाति भाषा संस्कृति संरक्षण	९५०००१०		
८	९	६.०६	आदिवासी जनजातिको धार्मिक संस्कृतिक कार्यको प्रवर्द्धन संरक्षण	९००००१०		
९	१०	६.०६	सीप विकास, सचेतना, प्राविधिक शिक्षा सहयोग तथा संस्कृति संरक्षण	११००००१०		
१०	११	६.०६	आजजा सीपमूलक सशक्तिकरण तथा संस्कृति संरक्षण तथा सामाग्री खरिद	१३२०००१०		
११	१२	६.०६	आजजा सीपमूलक कार्यक्रम सञ्चालन	९००००१०		
१२	१३	६.०६	आपाङ्ग/ आजजा सीपमूलक कार्यक्रम तथा भेषभूषा खरिद	१२००००१०		
१२	१४	६.०४	खोपकेन्द्र भवन निर्माण	५००००१०		
१३	१५	६.०५	शंकर राईको घर छेउमा आदर्शपैनीमा कल्भर्ट	१५००००१०		
१४	१६	६.०४	ऊँ सियार बज्र गुम्बा भवन निर्माण	५००००१०		
१५	१७	६.०६	आदिवासी जनजाति भाषा संस्कृति संरक्षण	७००००१०		
	१८	६.०६	आजजा युवा स्वरोजगार तालिम न.पा.बाट	०१०	२०००००१०	
	१९	६.०६	सिरिजंघा धामीक वन तारजालि घेराबारा	१५००००१०		
	२०	६.०६	न.पा. को निणयबाट स्वीकृत आजजा कार्यक्रम	०१०	२०००००१०	
	२१	६.०६	विश्व शान्तिका प्रतिक बूद्ध जयन्ति कार्यक्रम	१०००००१०		
	२२	६.०६	आजजा कार्यालय व्यवस्थापन	१५००००१०		
	२३	६.०६	राई समाज उत्थान	१०००००१०		
	२४	६.०४	आजजाको भवन निर्माण	३६५७४५१०	१५८०५०१०	
<b>जम्मा रु.</b>				<b>२३४२७४५१०</b>	<b>५५८०५०१०</b>	

पथरीशनिश्चरे नगरपालिका, मोरङको ज्येष्ठ नागरिक लक्षित प्रस्तावित कार्यक्रम तथा बजेट, आ.  
व. २०७३४०७५

वडा नं.	क्र. सं.	बजेट संकेत नं.	कार्यक्रम । आयोजना	ने.सरकार	आन्तरिक	कैफियत
१	१	६.०६	गरिव तथा पिछडिएका ज्येष्ठ नागरिक सम्मान	४००००१०	०१०	

२	२	६.०४	बृद्धा विश्रामालय(धर्मशाला) निर्माण	५००००१०	०१०	
३	३	६.०६	जेष्ठ नागरिक सम्मान कार्यक्रम	५००००१०	०१०	
४	४	६.०४	ज्येष्ठ नागरिक सम्मान कार्यक्रम तथा भवन	५००००१०	०१०	
५	५	६.०६	ज्येष्ठ नागरिक सम्मान कार्यक्रम	५००००१०	०१०	
६	६	६.०४	ज्येष्ठ नागरिक भवन निर्माण	५००००१०	०१०	
७	७	६.०६	ज्येष्ठ नागरिक भवनको कम्पाउण्ड घेरावारा	४००००१०	०१०	
८	८	६.०६	ज्येष्ठ नागरिक स्वास्थ्य शिविर सञ्चालन	५००००१०	०१०	
९	९	६.०६	विपन्न अपाङ्ग तथा ज्येष्ठ नागरिक सम्मान कार्यक्रम	६००००१०	०१०	
१०	१०	६.०६	गरिव तथा पिछडिएका ज्येष्ठ नागरिक दलित अपाङ्गता हरुलाई आवश्यक सामग्री खरिद तथा सीपमुलक तालिम कार्यक्रम	८८०००१०	०१०	
११	११	६.०६	ज्येष्ठ नागरिक स्वास्थ्य परिक्षण कार्यक्रम	४००००१०	०१०	
१२	१२	६.०६	गरिव तथा पिछडिएका ज्येष्ठ नागरिक सम्मान कार्यक्रम		०१०	
१३	१३	६.०४	जेष्ठ नागरिक भवन निर्माण	४००००१०	०१०	
१४	१४	६.०६	गरिव तथा पिछडिएका ज्येष्ठ नागरिक तीर्थयात्रा कार्यक्रम	७००००१००	०१०	
	१५	६.०६	अपाङ्गता भएका जेष्ठ नागरिक तथा दलित लक्षित नगर स्तरिय कार्यक्रम	०१००	२५००००१०	
१५	१६	६.०६	गरिव तथा पिछडिएका ज्येष्ठ नागरिक सम्मान कार्यक्रम	५००००१००	०१०	
	१७	६.०६	जेष्ठ नागरिकको सम्मान कार्यक्रम तथा अन्य कार्यक्रम नगर स्तरिय	०१००	१५००००१०	
<b>जम्मा रु.</b>				<b>७२८०००१०</b>	<b>४०००००१०</b>	

**पथरीशनिश्चरे नगरपालिका, मोरङको अपाङ्गता भएका व्यक्तिलक्षित प्रस्तावित कार्यक्रम तथा बजेट, आ. व. २०७४।०७५**

वडा नं.	क्र. सं.	बजेट संकेत नं.	कार्यक्रम । आयोजना	ने.सरकार	आन्तरिक	कैफियत
१	२	६.०६	आपाङ्ग लक्षित स्वास्थ्य शिविर तथा उपकरण	७००००१०	०१०	
२	२	६.०६	अपाङ्गता भएका व्यक्तिहरुलाई सीपमुलक कार्यक्रम	५००००१०	०१०	
३	३	६.०६	अपाङ्गता भएका व्यक्तिहरुको क्षमता विकास	५००००१०	०१०	

४	४	६.०६	अपाङ्गता भएका व्यक्तिहरूको क्षमता तथा जनचेतना कार्यक्रम	५००००१०	०१०	
५	५	६.०६	अपाङ्गता भएका व्यक्तिहरूको क्षमता तथा सिप विकास	४००००१०	०१०	
६	६	६.०६	हवील चियर खरिद	२००००१०	०१०	
७	७	६.०६	अपाङ्गता भएका व्यक्तिहरूको सिप विकास तथा आय आर्जन कार्यक्रम	५००००१०	०१०	
८	८	६.०६	अपाङ्गता भएका व्यक्तिहरूको क्षमता तथा सिप विकास	४००००१०	०१०	
११	११	६.०६	अपाङ्गताहरूलाई भौतिक सामग्री खरिद ।	४००००१०	०१०	
१३	१३	६.०६	सिपमुलक कार्यक्रम मूढा बून्ने तालिम	३००००१०		
१४	१४	६.०६	सिपमुलक तथा चेतना मुलक कार्यक्रम सञ्चालन	५००००१०	०१०	
१५	१५	६.०६	सिपमुलक क्षमता विकास कार्यक्रम	५००००१०	०१०	
		६.०६	अपाङ्गता भएका व्यक्तिहरूलाई नगर स्तरिय कार्यक्रम	०१०	१५००००१०	
<b>जम्मा रु.</b>				<b>५४००००१०</b>	<b>१५००००१०</b>	

पथरीशनिश्चरे नगरपालिका, मोरङको दलित वर्ग लक्षित प्रस्तावित कार्यक्रम तथा बजेट, आ. व. २०७४।०७५

वडा नं.	क्र. सं.	बजेट संकेत नं.	कार्यक्रम । आयोजना	२०७२।०७३	कार्यक्रम क्षेत्र	कैफियत
२	१	६.०६	पशुपालन तालिम सञ्चालन	५००००१०	०१०	
३	२	६.०६	सीपमुलक कार्यक्रम	५००००१०	०१०	
४	३	६.०५	दलित बस्तीमा विधुत विस्तार	५००००१०	०१०	
५	४	६.०६	दलित सचेतना कार्यक्रम	५००००१०	०१०	
६	५	६.०६	सीपमुलक कार्यक्रम	३००००१०	०१०	
७	६	६.०६	शौचालय निर्माण तथा सचेतना कार्यक्रम	३५०००१०	०१०	
८	७	६.०६	दलित सिलाई कटाई तालिम	४००००१०	०१०	
११	८	६.०६	कृषि तालिम सञ्चालन	५००००१०	०१०	
१२	९	६.०६	नौमति बाजा खरिद	५००००१०	०१०	
१४	१०	६.०६	पिछडिएका दलित क्षमता विकास सिपमूलक तालिम	५००००१०	०१०	
१५	११	६.०६	टुकबहादुर टोल बाटो मर्मत	५००००१०	०१०	
	१२	६.०६	दलितहरूको लागि न.पा. स्तरिय कार्यक्रम	०१०	१५००००१०	
<b>जम्मा रु.</b>				<b>५०५०००१०</b>	<b>१५००००१०</b>	

पथरीशनिश्चरे नगरपालिका, मोरङको महिला लक्षित प्रस्तावित कार्यक्रम तथा बजेट आ. व. २०७४।०७५ रु. ३५,८२,५३०।००

वडा नं.	क्र. सं.	बजेट संकेत नं.	कार्यक्रम । आयोजना	ने.सरकार	आन्तरिक
१	१	६.०६	वडा स्तरीय महिला सीप मुलक तालिम (सूनाखरी महिला)	७००००१०	०१००
१	२	६.०६	एभरेष्ट आर्ट फ्युजन सीपमुलक तालिम	७००००१०	०१००
२	३	६.०६	सूनाखरी महिला समुह सीपमुलक कार्यक्रम	५००००१०	०१००
२	४	६.०६	बूढचौक महिला समुह नेतृत्व विकास कार्यक्रम	५००००१०	०१००
२	५	६.०६	आर्टफ्युजन महिला समुहलाई रोजगारमुलक कार्यक्रम	४००००१०	०१००
३	६	६.०६	चौतारी सामाजिक उद्यमी महिला समुह भवन निर्माण	१४००००१०	०१००
४	७	६.०६	आय आर्जनका लागि सिलाई कटाई तालिम	१४००००१०	०१००
५	८	६.०६	महिला सिपमुलक कार्यक्रम सिलाई कटाई, ढाका तान बूनाई र गूडिया तालिम	१४००००१०	०१००
६	९	६.०६	कटिड र सिलाई तालिम व्यवस्थापन	४००००१०	०१००
६	१०	६.०६	सामूहिक मैरीपालन कार्यक्रम	६००००१०	०१००
६	११	६.०६	गूडिया तालिम	४००००१०	०१००
७	१२	६.०६	कोपिला नागरिक सचेतना केन्द्र जनचेतना मुलक महिला हिंसा विरुद्ध को कार्यक्रम	३००००१०	०१००
७	१३	६.०६	सामूदायिक अध्ययनकेन्द्र उत्कृष्ट महिला सम्मान कार्यक्रम	२००००१०	०१०
७	१४	६.०६	सृजनात्मक सचेतना केन्द्रलाई सिलाई कटाई तालिम निरन्तरता	५००००१०	०१०
७	१५	६.०६	महिला सिपमुलक कार्यक्रम सञ्चालन	४००००१०	०१०
८	१६	६.०६	संगमचौक महिला समुहका महिलाहरूलाई उद्यमशिल महिला सचेतना तथा क्षमता अभिवृद्धिका लागि सिपमुलक तालिम	६००००१०	०१००
८	१७	६.०६	वडाका महिलाहरूको लागि क्षमता विकास कार्यक्रम	८००००१०	०१००
९	१८	६.०६	सिपमुलक कार्यक्रम गूडिया बनाउने तालिम	१४००००१०	०१००
१०	१९	६.०६	वडा स्तरीय महिला कृषि तालिम तथा सामाग्री खरिद वितरण	१४००००१०	०१००
११	२१	६.०६	वडा महिला समुहलाई सिलाई कटाई तथा सीप मुलक कार्यक्रम	१४००००१०	०१००
१२	२२	६.०४	खोपकेन्द्र भवन निर्माण	७००००१०	०१००
१२	२३	६.०६	वडास्तरीय महिला सीप विकास कार्यक्रम	७००००१०	०१००
१३	२४	६.०६	सीपमुलक कार्यक्रम	७००००१०	०१००
१३	२५	६.०६	खोपकेन्द्र व्यवस्थापन	७००००१०	०१००
१४	२६	६.०६	गूडिया कूशन तालिम सञ्चालन	१४००००१०	०१०
१४	२७	६.०४	प्रगति टोल महिला भवन क्रमागत	२०००००१०	०१०
१५	२८	६.०६	बूटीक तालिम	१४००००१०	०१०
	२९	६.०६	महिला स्वास्थ्य स्वयं सेविका	२५२०००१०	०१००
	३०	६.०६	मोवाइल/कम्प्युटर मर्मत तालिम		३०००००१०
	३१	६.०६	एच.आई.भी. एड्स कार्यक्रम	२१८३०१०	१८१७०१००
	३२	६.०६	नगर स्तरीय महिला विकास विशेष कार्यक्रम		३०००००१००
	३३	६.०४	परिवर्तनशिल महिला भवन क्रमागत	१०००००१००	०१००
	३४	६.०६	सिलाई कटाई तालिम वडा कार्यालय	७००००१०	०१००

	३५	६.०६	न.पा. को निर्णयबाट महिलाहरुको लागि कार्यक्रम	०१०	२२०५३०१०
	३६	६.०६	सचेतना केन्द्र वडा नम्बर ७ र १४	१२०५३०१००	०१०
			<b>जम्मा</b>	<b>२७४३६३०१०</b>	<b>६३६७००१०</b>

पथरीशनिश्चरे नगरपालिका, मोरङको बालबालिका लक्षित प्रस्तावित कार्यक्रम तथा बजेट आ. व. २०७४।०७५  
रु.३५,६२,५३०।००

वडा नं.	क्र. सं.	बजेट संकेत नं.	कार्यक्रम । आयोजना	ने.सरकार	आन्तरिक
१	१	६.०६	सुन्दर बाल विकास केन्द्र शैक्षिक तथा खेलकूद सामग्री	४५०००१००	०१००
१	२	६.०६	सूनाखरी बाल विकासकेन्द्र शैक्षिक तथा खेलकूद सामग्री	४५०००१००	०१००
१	३	६.०६	जनकल्याण बालक्लव शैक्षिक तथा खेलकूद सामग्री	५००००१००	०१००
२	४	६.०६	नवज्योति बालक्लव क्षमता विकास तथा चेतना अभिवृद्धि तालिम	१४००००१००	०१००
३	५	६.०६	हर्कस्मृति बालविकास केन्द्र भवन निर्माण	५००००१००	०१००
३	६	६.०६	नव प्रतिभा बाल क्लव कार्यालय व्यवस्थापन	९००००१००	०१००
४	७	६.०६	सामाजिक बालविकास केन्द्र शैक्षिक सामग्री र खेलकूद सामग्री	३५०००१००	०१००
४	८	६.०६	नवदिपज्योति बालक्लव व्यवस्थापन र पोषण सम्बन्धि चेतना कार्यक्रम	१०५०००१००	०१००
५	९	६.०६	कोपिला बालविकास केन्द्र भवन निर्माण	६००००१००	०१००
५	१०	६.०६	सुनौलो विहानी बाल क्लव बालबालिका क्षमता अभिवृद्धि कार्यक्रम	६००००१००	०१००
६	११	६.०६	चौधरी बस्ती बालक्लव खेलकूद तथा शैक्षिक सामग्री खरिद	५००००१००	०१००
६	१२	६.०६	सिद्धार्थ बालक्लव शैक्षिक तथा खेलकूद सामग्री	४००००१००	०१००
६	१३	६.०६	सामाजिक बालक्लव	५००००१००	०१००
७	१४	६.०६	सुनौलो स्वास्थ्य बाल क्लव अध्ययन तथा खेलकूद सामग्री खरिद ।	३५०००१००	०१००
७	१५	६.०६	इन्द्रेणी बाल क्लव अध्ययन तथा खेलकूद सामग्री खरिद ।	३५०००१००	०१००
७	१६	६.०६	सिर्जना बाल क्लवलाई शैक्षिक सामग्री तथा खेलकूद सामग्री ।	३५०००१००	०१००
७	१७	६.०६	सिर्जना सामुदायिक बाल क्लव खेलकुद तथा शिक्षण सामग्री	३५०००१००	०१००
८	१८	६.०६	नवोदय सृजनशिल परिवार बाल क्लवलाई खेलकूद कार्यक्रम सञ्चालन	७००००१००	०१००
८	१९	६.०६	नव जागरण सामुदायिक बालक्लव जिरिखिम्ती क्षमता अभिवृद्धि कार्यक्रम	७००००१००	०१००
९	२०	६.०६	अन्तर वडा फुटबल प्रतियोगिता तथा सचेतना कार्यक्रम	९००००१००	०१००
९	२१	६.०६	आदर्श सीता प्रा.वि.का बालबालिकालाई हाजीरी जवाफ तथा खेलकूद प्रतियोगिता	५००००१००	०१००
१०	२२	६.०६	प्रगति बालविकास केन्द्र शैक्षिक तथा भवन मर्मत	७००००१००	०१००
१०	२३	६.०६	विहानी बाल केन्द्र शैक्षिक सामग्री खरिद भित्ते लेखन तथा खेलकूद सामग्री खरिद	७००००१००	०१००



११	२४	६.०६	मंगलवारे बालक्लब चेतना मुलक तथा खेलकूद कार्यक्रम	१०००००१००	०१००
११	२५	६.०६	मिलन बालविकास केन्द्र खेलकूद तथा शैक्षिक सामग्री खरिद	४०००००१००	०१००
१२	२६	६.०६	खोपकेन्द्र भवन निर्माण	७०००००१००	०१००
१२	२७	६.०६	वडा भरिको बालबालिका क्षमता विकास कार्यक्रम ।	७०००००१००	०१००
१३	२८	६.०६	जनजागृति ज्ञानज्योति बालकेन्द्र व्यवस्थापन	५०००००१००	०१००
१३	२९	६.०६	किर्तिपुर फूटबल ट्रेनिङ	४०००००१००	०१००
१३	३०	६.०६	न्युस्टार तथा सागर बाल क्लब खेलकूद सामग्री खरिद	५०००००१००	०१००
१४	३१	६.०६	छाछामाची बालविकास केन्द्र भवन निर्माण	८०००००१००	०१००
१४	३२	६.०६	सुर्योदय सामूदायिक बालक्लब क्षमता विकास	६०००००१००	०१००
१५	३३	६.०६	वडा भरिको बालबालिका क्षमता विकास कार्यक्रम (सूनौलो बिहानी बालक्लब)	९०००००१००	०१००
१५	३४	६.०६	ज्ञानज्योति बालविकास केन्द्र	५०००००१००	०१००
	३५	८.०३	स्वास्थ्य चौकी पथरी क्रमागत अनुदान	२६००००१०	०१००
	३६	६.०६	बालबालिकाको नगरस्तरीय आयोजना	०१०	५०००००१०
	३७	६.०६	बाल गतिविधि प्रचारप्रसार तथा प्रकाशन आदि	३३८३०१००	८८७००१०
	३८	६.०६	बालमैत्री स्थानीय शासन (CFLG : Child Friendly Local Governance) अभिमूखीकरण तथा बालमैत्री रणनीति कार्यान्वयन लगायतको कार्य	२५०००००१००	१५००००१०
	३९	६.०६	बाल सञ्जालद्वारा बालबालिकाको लागि सञ्चालन गर्ने कार्यक्रम	१००००००१००	०१०
	४०	६.०६	पुर्ण खोप पछिको कार्यक्रमको निरन्तरता	०१००	१००००००१००
<b>जम्मा रु.</b>				<b>२७४३८३०१०</b>	<b>८३८७००१०</b>

पथरीशानिश्चरे नगरपालिका, मोरङको सम्पुरक कोषबाट सञ्चालन हुने साभेदारी प्रस्तावित कार्यक्रम तथा बजेट, आ.व. २०७४।०७५ जम्मा रु. ५०,००,०००।

वडा नं.	क्र. सं.	बजेट सं. नं.	कार्यक्रम । आयोजना	ने.सरकार	आन्तरिक
११	१	६.०५	वडा नम्बर ११ र १२ जोड्ने भाटेपूलमा कल्भर्ट निर्माण	५०००००१०	
१४	२	६.०५	वडा नम्बर १४ को कूशलचौकबाट पासवान टोल जाने बाटोमा कल्भर्ट निर्माण	५०००००१०	
	३	६.०५	सौर्य सडक बत्ति साभेदारी	१५०००००१०	
२	४	६.०५	पथरी स्वास्थ्य चौकी जाने बाटो ग्राभेल वडा नम्बर २	५०००००१०	
	५	६.०५	वडा नम्बर १, २ र ८ मा सडक सी.सी क्यामरा जडान	५०००००१०	
१२	६	६.०५	प्रभात सामूदायिक युवा क्लब भवन निर्माण	५०००००१०	
	७	६.०५	कृषि समुह कार्यक्रम नगरपालिका स्तरीय	५०००००१०	
१०	८.	६.०५	कृशे केचना पैनी मर्मत	५०००००१०	
<b>क्र.स. १ र २ को योजनाको लागि न्युनतम २० प्रतिशत जनसहभागिता हुनु पर्ने र क्र.स. ४ देखि</b>					

	८ सम्मको लागि जनसहभागिता १०० प्रतिशत हनु पर्नेछ ।		
	जम्मा	५००००००।०	०।०

ठूलापुर्वाधार पक्की ढल तथा नाला सहितको पक्की नमुना सडक रु.१,००,००,००।				
आ.व. २०७४/०७५				
	१	६.०५	वडा नम्बर ९ देखि १५ सम्मको संयुक्त वडा कार्यालय भवन बाट उत्तर शनिश्चरे चौक हुँदै आदर्श चौक सम्म पक्का नाला सहितको नमुना पक्की सडक निर्माण ।	१००००००।०

नगरपुर्वाधार विकास कार्यक्रम (साभेदरी) आ.व. २०७४/०७५

क्र.स	वडा नं.	बजेट शिर्षक	योजनाको विवरण	रकम	कैफियत
१	२/३	६.०५	पञ्चायत मा.वि. पुर्व रजत जयन्तिमार्गबाट वन सीमाना जाने बाटो कालोपत्रे ।		
२	७/१३	६.०५	वडा नं. ७ र १३ मा पर्ने पथरी खोलामा पुल निर्माण कमला स्याङ्तानको घर छेउ ।		
३	१	६.०६	रत्नपार्कको खाली जमिन घेराबारा तथा पार्क निर्माण		
४	१०	६.०५	पिपलडाडा देखि काङ्शोरे चौक वडा नं. १० कालोपत्रे		
५	८	६.०५	सिरिजंघा धार्मिक वनमा पर्यटकिय क्षेत्र निर्माण		पर्यटकिय क्षेत्र निर्माणको गूरुयोजना सहितको प्रस्ताव उचित भएमा

शहरी विकास मन्त्रालयमा पेश गर्ने योजना

क्र.स.	वडा नं.	बजेट शिर्षक नं.	योजनाको विवरण		
१			रिगूवा चौकबाट सिंहबाहिनी मा.वि. हुँदै गारी टोलबाट दूर्गा मन्दिर सम्म कालोपत्रे ।		
७			पथरीशनिश्चरे वडा नं. १ र २ पथरी बजारमा डेन निर्माण		
३			पथरीशनिश्चरे वडा नं. १० बाट बयरवन जोड्ने केर्खाखोलामा कल्भर्ट निर्माण		
४			पुल्चौकबाट सिरिसेडाडा हुँदै भातेगौडा सम्म कालोपत्रे वडा नम्बर ९, १४ र १५		
५			शनिश्चरे बजारमा सामूदायीक भवन निर्माण वडा नं. १०		
६			पथरीशनिश्चरे वडा नं. ४ पिपलचौकबाट बक्राखोला सम्मको बाटो स्तरोन्नति		
७			शनिश्चरे चौकबाट राधाकृष्ण मन्दिर हुँदै बूढ मा.वि. सम्म कालोपत्रे		
८			पथरीशनिश्चरे १० शनिश्चरे बजार भित्र ड्रेन निर्माण		

नेपाल सरकारबाट बजेट थप भई आएमा निम्न योजना तथा कार्यक्रमहरू समेत सञ्चालन गरिने छन् ।

क्र.स	वडा नं.	बजेट शिर्षक	योजनाको विवरण	रकम	कैफियत
१		६.०६	न.पा. स्तरिय महिला फूटवल	५००००।०	
२		६.०५	पथरी खानेपानी विस्तार कार्यक्रम	२५००००।०	
३		६.०५	शनिश्चरे खानेपानी व्यवस्थापन	२५००००।०	
४		५.०१	ढल व्यवस्थापनका लागि जग्गा खरिद	१००००००।०	
५	४	६.०५	बक्रा खोला स्पर निर्माण	३०००००।०	
			<b>जम्मा</b>	<b>१८५००००।०</b>	

यस नगरपालिकाको आ.व. २०७४।०७५ मा पुजीगत रकमबाट सञ्चालन हुने योजना तथा कार्यक्रमको श्रोत परिचालन तथा व्यवस्थापन कार्यविधि, २०६९ को दफा १४ ( १ ) अनुसार आयोजना लागतको ३% रकम आयोजना व्यवस्थापनखर्च ( कन्टेन्जेन्सी वापत हुने अनुमानित रकम रु. १२८९,२२०। □ बाह्र लाख उनानब्बे हजार दुई सय बीस ) ऐ. दफाको उपदफा ( २ ) बमोजिम निम्नानुसार खर्च लेख्ने निर्णय गरियो ।

कन्टेन्जेन्सी खर्च

क्र.स.	आय	व्यय विवरण
१.	रु. १२,८९,२२०।	१. ड्रइड , डिजाइन र लागत अनुमान ( परामर्श खर्च ) समेत ----- रु. ४,००,०००। २. नगर विकास योजना छपाई ( पुस्तक ) र वितरण रु.१,५०,०००। ३. ल.ई. नापी ,संभौता फाराम आदि व्यवस्थापन रु. ५०,०००। ४. आयोजना सुपरिवेक्षण, अनुगमन मूल्याङ्कन रु. १,५०,०००। ५. सुचना व्यवस्थापन प्रकाशन आदि रु. १,४६,०२०। ६. मेसिनरी सामग्री तथा फिल्डमा प्रयोग गरिने अन्य सामग्री खरिद रु. २,००,०००। ७. स्वीकृत आयोजनाको सहजीकरण तथा अन्य विविध रु. १,५०,०००।
जम्मा	रु. १२,८९,२२०।	रु. १२,८९,२२०।

ईलाका, जिल्ला तथा केन्द्रमा पेश गर्ने योजनाहरु

क्र.स	विषय	वडा नं
१	पथरी बहुमुखी क्याम्पस देखि मदन स्मृती प्रतिष्ठान जाने बाटो कालो पत्र	
२	देउराली मार्ग वाट अरुणदय स्कूल जाने बाटोको २ र ८ जोड्ने पथरी खोलमा पक्क पुल	२
३	सुवेडी चोक वाट पुर्व जाने लाठी होलीमा पक्क पुल	३
४	सुन भोडा पैनी उपभोक्त समिति सुनभोडा पैनी पक्क बाँध निर्माण	३
५	जोगडे पैनी पक्क बाँध निर्माण	३
६	मदन भण्डारी प्रतिष्ठानवाट चन्दन हुदै प.श.न.पा ३ आँप बगान जाने बाटोमा पक्क पुल	३
७	चौतारी सामुदायिक भवनवाट उत्तर सुनभोडा खोला हुदै संयुक्त कृषि बजार जोड्ने सुनभोडा खोलामा पक्क पुल	३
८	जय चौक देखि वडा नं ३, २, ५, ७ तर्फ जाने बाटो निर्माण	३
९	चौतारी स्पोर्टीङ क्लबको खेल मैदान स्तर उन्नती	३
१०	बाँसे चौरी खोला तट बन्दन	४
११	बक्रा खोला तट-बन्धन	४
१२	वडा नं ३ र ४ को सिमानामा पर्ने लाठी होली कुमार दाहालको घर छेउमा पक्क पुल	५
१३	प.श.पा वडा नं ४ भरी विद्युत विस्तार ५० थान पोल र तार सहित	५
१४	दुर्गा पञ्चायन मन्दिर दक्षिण काजि राईको घर हुदै सुन्दरी चौक जाने बाटो स्तर उन्नती	५
१५	विरेन्द्र नगर क्रिकेट क्लबलाई पुर्वाञ्चल स्तरिय खेल खेलाउन	५
१६	लक्षित महिला समुहलाई आय-आर्जन तथा जिविको पार्जन कार्यक्रम	५
१७	पिपल चौक वाट बक्रा खोला सम्म जाने बाटोमा कल्भट तथा बाटो स्तर उन्नती	५
१८	रजत जयन्ती बाटो कालो पत्र	५
१९	वडा नं ६ देखि किसान टोल हुदै फार लाईन जोड्ने बाटो स्तर उन्नती	५
२०	किरात चौक देखि पुर्व सामाजिक विद्यालय जाने सडकको गोही होलीमा पुल	६
२१	पिपल चौक वाट किराती चौक जाने बाटोको गोही होलीमा	६
२२	विरेन्द्र खजुमको घर पुर्व सुन्दरी चौक जाने गोही होलीमा पुल	६
२३	फाल्गुनन्द चौक वाट सिरिजंगा चोक जाने सडकको गोही हालीमा पुल	६
२४	पिपल चौक भोटे घुम्ती नमुना सडकको गोही होलीमा पुल	६
२५	किराती चौक वाट भण्डारी चौक सम्म वडा नं ४ जोड्ने सडक स्तर उन्नती	६
२६	कल्याण चोक देखि किर्तिपुर जाने बाटोको पथरी खोलामा पक्क पुल	७
२७	पथरी खोला पिड डाडा शुक्रवारे जाने बाटोमा पक्क पुल	७
२८	पथरीशानिश्चरे वडा नं ७ मा नेपाल तामाङ्ग घेदुङ्ग संघ सांस्कृतिक भवन निर्माण	७
२९	पथरीशानिश्चरे वडा नं ७ लामा टोलमा देडसी नाङ्गसाल गुम्वा निर्माण	७
३०	पथरीशानिश्चरे वडा नं. ७ रेलवे मार्ग जोगी टोल गोही होलीको कल्भर्ट निर्माण	७
३१	पथरीशानिश्चरे वडा नं. ७ लामाटोली वाट विष्णुचौक जानेबाटोमा कल्भर्ट निर्माण	७
३२	डाँस खोल तट-बन्धन	८
३३	पथरी खोला वडा नं ८ र २ जोड्ने पक्क पुल	८
३४	वडा नं ८ को जिरिखिम्ती फुलवारीको ठाडो बाटो त्रिवेणी चोक दोहोर्नु हुदै शुक्रवारे जाने बाटो निर्माण	८
३५	गान्धि मनमोहन मार्ग कालो पत्र	८
३६	वडा नं ८ जिरिखिम्तीवाट वडा नं ९, १०, ११ हुदै भोलुङ्गे पुल सम्म डाँस खोला तट-बन्धन तथा बाटो निर्माण	९
३७	वडा नं ८ शिवालय मन्दिर देखि वडा नं १० सम्म चार किलोमिटर बाटो कालो पत्र	९

३८	रिगुवा आवादिय पैनि मर्मत	९
३९	पेल्टिमारी सामुदायिक पैनि बाध मर्मत	९
४०	नभप्रतिभा सामाजिक क्लब भौतिक संरचना भवन निर्माण	९
४१	नव सृजना क्लब भौतिक संरचना भवन निर्माण	९
४२	विर बहादुर राईको घर दक्षिण वडा नं १५ जोड्ने ठाउमा कल्भट	९
४३	लाल बहादुर बस्नेतको घर छेउवाट खेल मैदान जाने बाटो निर्माण	९
४४	केर्खा खोलामा कल्भट तथा ड्रेन निर्माण	९
४५	रिगुवा आवादिय पैनिमा कल्भट निर्माण	९
४६	पोल्टी पारी सामुहिक बाँध पैनी मर्मत	९
४७	संरचना भवन निर्माण	९
४८	नव सृजना क्लब भौतिक संरचना	९
४९	विर बहादुरराईको घर दक्षिण वडा नं १५ जोड्ने ठाउँमा कल्भटनिर्माण	९
५०	लाल बहादुर बस्नेतको घर टेउवाट खेल मैदान जाने बाटो निर्माण	९
५१	मंगलवारे विस विघे हुदै रमाइलो जोड्ने डाँस खोलामा पक्क पुल निर्माण	११
५२	रजत जयन्ती मार्ग प.श.न.पा वडा नं १ देखि विरेन्द्रनगर चौक , सुन्दरी चौक हुदै सुनवर्सि सम्म सडक विस्तार	१२
५३	वडा नं १० र १२ जोड्ने मुल पैनीमा कल्भट	१२
५४	नयाँ बाटो वडा नं ११ र १२ जोड्ने केर्खा खोला तट-बन्धन	१२
५५	मिलन चौक पश्चिम वडा नं ११ र १२ जोड्ने काठे पुलमा पक्क पुल	१२
५६	बुद्ध उच्च मा.वि हुदै रमाइलो जाने बाटोको केर्खा खोलामा पुलक	१२
५७	किर्तीपुर हुदै कल्याण चोक विच पथरी खोलामा पक्क पुल	१३
५८	किर्तीपुर बजार पक्क टहरा तथा नाला निर्माण	१३
५९	शंकर सरको घर देखि किर्तीपुर जाने बाटो सडक निर्माण	१३
६०	वडा नं १३ को मंगलवारे चोक देखि पुर्व पथरी खोलामा पुल	१३
६१	रत्न चोक देखि दक्षिण पुल चोक नयाँ सोमवारे हुदै भातेगौडा जाने बाटो कालो पत्र	१४
६२	कोशेली चोक नयाँ सोमवारे प्रगति चोक हुदै वडा कार्यालय सम्म जाने बाटो निर्माण	१५
६३	प.श.न.पा वडा नं ९ देखि १५ सम्म जाने बाटो निर्माण	१५
६४	प.श.न.पा वडा नं १५ खोप केन्द्र भवन निर्माण	१५
६५	महिलाहरुको लागि सिपमूलक तालिम वडा नं. ४ लगायत	४
६६	लाटीहोली चिसापानी पैनी वडा नं. ४,५ र ६ को लागि सञ्चालन भइरहेको पैनी स्तरोन्नति	
६७	विद्या पौडेलको घर अगाडीबाट टीका नेपालको घर छेउ हुदै गोहीहोली पक्का पुल निस्कने बाटो स्तरोन्नति	५२६
६८	शिद्धेश्वर शिवालय मन्दिर परिषरमा सामुदायीक अधुरो भवन निर्माण	१२
६९	पथरी डाईनिया सडक स्तरोन्नति	१,२ र ७
७०	जनकल्याण पैनी बाँध मर्मत	७ र ६

१	शान्ति टोल बाटो निर्माण	१
२	भुल्के जाने बाटो निर्माण	१
३	ट्याक्सी, सिटी सफारी मालवाहक गाडी व्यवस्थित गर्ने	१
४	फारलाईन बाटोमा पर्ने २, ७ र ५ को गोहीहोली मा पुल	२
५	श्रीजंगा स्मृती धार्मिक स्थल मन्दिर मर्मत	२
६	जनता मा.वि. उत्तर देखि आर्दश मार्ग हुदै रवि चोक जोड्ने बाटो स्तर उन्नती	५
७	नगर सुरक्षा सम्वन्धी	८
८	वडा कार्यालय देखि उत्तर आर्दश चोक सम्म पक्क नाला तथा ढल सहितको नमुना पक्क सडक	१०
९	शनिश्चरे बजार क्षेत्र भित्र पक्क नाला	१०
१०	हाटखोला बजार व्यवस्थापन	१०
११	हिमाल सिंह खापुङ्ग घर पश्चिम जाने शखुवारा पैनी सम्म बाटो मर्मत	१०
११	पौडेलको जग्गा उत्तर कृषि मार्ग सडक उन्नती	१०
१२	केर्खा खोला तट-बन्धन	१०
१३	प्रगति मार्ग दुवै तिर पक्क ढल निर्माण	१०
१४	शिवजी चोक देखि केर्खा खोला सडक स्तर उन्नती	११
१५	शुक्रवारे वाट बयरवन जाने केर्खा खोलामा भुलुङ्गे पुल	११
१६	मंगलवारे वाट २० विघे हुदै रमाइलो जाने बाटो स्तर उन्नती	११
१७	प्रभात सामुदायिक युवा क्लब भवन निर्माण	१२
१८	मिलन प्रा.वि पश्चिम बिजुली विस्तार	१२
१९	सोमवारे बजार पुर्व वडा नं १२ र १४ को बाटो कृष्ण टोल हुदै मिलन चोक जोडिने बाटो	१२

नगरपालिकाबाट सञ्चालन गर्न माग भएका योजनाहरु

	स्तर उन्नती	
२०	श्री सुकुम जल सुधार पैनी मर्मत	१५
२१	बिहिवारे पैनी जल उपभोक्ता संस्था पैनी मर्मत	१५

## साभेदारीमा सञ्चालन गर्न माग भएका योजनाहरू

क्र.स	विषय	वडा नं
१	प्यागोडा बोर्डिङ देखि सुन्दर वस्ति हुदै रजत जयन्ती मार्ग सम्म कालो पत्रे (गुम्वा लाईन )	१
२	ट्राफिक मोड देखि जाते मोड सम्म कालो पत्रे (गौरी टोल)	१
३	रेडक्रस देखि पिपल डाडा हुदै काडश्वरे चोक सम्म कालो पत्रे	१०
४	रेडक्रसवाट स्वास्थ्य चौकी जाने बाटो कालो पत्रे	१०
५	टेक बहादुर थापाको घरवाट सोमवारे बजार वृद्ध मा.वि सम्म कालो पत्रे	१२
६	शनिश्चरे चोक पुर्व भागिरथ मा.वि हुदै राधा कृष्ण मन्दिर सम्म कालो पत्रे	१५

**निर्णय नं.- ८:-** यस तेस्रो नगर परिषदवाट पारित यस चालु आ.व. ०७३ । ०७४ को संशोधित र आ.व. २०७४।०७५ को प्रस्तावीत योजना तथा कार्यक्रमहरूको बाडफाड स्वीकृत गरि सो अनुसार कार्यक्रम कार्यान्वयन गर्ने अधिकार नगरपालिकालाई प्रदान गरियो ।

**निर्णय न ९.** आ.व. ०७२।०७३ को यथार्थ , आ.व. ०७३।०७४ को संशोधित तथा आगामी आ.व. ०७४।०७५ को लागि आयव्यय सहितको योजना तथा कार्यक्रम स्वीकृत गरियो ।

**निर्णय न १०.** यस पथरीशनिश्चरे नगरपालिकामा गत दोस्रो नगरपरिषदवाट यस चालु आ.व. २०७३।०७४ देखि एकीकृत सम्पति कर लगाउन नगरपालिकालाई अख्तियारी प्रदान गरेकोमा नगरपालिकाले एकीकृत सम्पति कर लिने प्रयोजनका लागि सम्पति मूल्याङ्कन गर्न मूल्याङ्कन समिति गठन गरी उक्त समितिले प्रत्येक वडामा गई राय सुभाब संकलन गरी सुभाबका आधारमा उचीत मुल्याङ्कन गरी नगरपालिकामा प्रतिवेदन पेश



गरेकोमा नगरपालिकाको सर्व पक्षीय बैठकबाट र नगरपालिका बैठकबाट उक्त प्रतिवेदन संशोधन सहित निम्न बमोजिमको मुल्याङ्कन दररेट पास गराई एकीकृत सम्पत्ति कर यही चालु आ.व. २०७३/०७४ देखि लागु भएकाले उक्त निर्णय सहितको दररेट अनुमोदन गर्ने निर्णय गरियो ।

**पथरीशानिश्चरे नगरपालिकाको एकीकृत सम्पत्ति कर बुझाउने प्रयोजनका लागि न.पा. बाट लोकीएको तेस्रो नगर परिषदबाट पारित दररेट वडा नम्बर:-१**

**(क) बर्ग मूल्याङ्कन रकम प्रति कट्टा रु. ३२,००,०००/-**

- राजमार्गले छोएको राजमार्ग उत्तर र दक्षिण एक/एक घडेरी सम्म ।

**(ख) बर्ग मूल्याङ्कन रकम प्रति कट्टा रु. २५,००,०००/-**

- राजमार्ग देखी एक घडेरी छोडी दक्षिण पुरानो बजार लाईन बुद्धचौक सम्म
- जाँतेमोड दक्षिण एक घडेरी छोडी नगरपालिका कार्यालय हुदै पश्चिम त्रिवेणी चौक र पूर्व राष्ट्रिय वाणिज्य बैक सम्मको बाटोले छोएको ।
- जनआन्दोलन चौक विष्ट लाईन हुदै दक्षिण रत्नचौक सम्मको बाटोले छोएको ।
- पिपलचौक आरति बहुउद्देशिय सहकारी संस्था हुदै दक्षिण वि.पी. चौक सम्मको बाटोले छोएको ।
- पथरी हस्पिटल देखि दक्षिण वान्तावा मिनि मार्केट सम्मको बाटोले छोएको ।
- मन्दिर लाईन देखि बुद्धचौक सम्मको बाटोले छोएको ।
- खानेपानिबाट प्यागोडा बोर्डिङ हुदै शिखरचौक पूर्वको बाटो सम्म ।
- रा.वा. बैक देखि हनुमान चौक सम्मको बाटोले छोएको ।
- सुनाखरी चौकबाट पूर्व मोरङ हस्पिटल को बाटोले छोएको ।
- कञ्चन सिनेमाहलबाट दक्षिणको टंक उप्रेतिको घर जाने बाटो सम्म कञ्चनजंघा मार्गले छोएको ।

**(ग) बर्ग मूल्याङ्कन रकम प्रति कट्टा रु. २०,००,०००/-**

- उत्तर दक्षिणको बाटाहरुलाई छुने १० फिट भन्दा बढी चौडाई भएका सम्पूर्ण आग्ले बाटाहरुले छोएको

**(घ) बर्ग मूल्याङ्कन रकम प्रति कट्टा रु. १२,००,०००/-**

- उत्तर दक्षिणको बाटाहरुलाई छुने १० फिट भन्दा कमको अन्य सम्पूर्ण आग्ले बाटाहरुले छोएको ।

**(ङ) बर्ग मूल्याङ्कन रकम प्रति कट्टा रु. १०,००,०००/-**

- ५ कट्टा भन्दा बढी खेतीयोग्य जग्गाहरु सबै ।

**वडा नम्बर:-२**

**(क) बर्ग मूल्याङ्कन रकम प्रति कट्टा रु. १५,००,०००/-**

- बुद्धचौक एरिया उत्तर वडा नम्बर १ को सीमाना सम्म र दक्षिण पैनी कल्भर्ट सम्म ।
- बुद्धचौकबाट लामाटोली जाने बाटोले छोएको वडाको सीमाना सम्म ।
- रत्नचौक देखि दक्षिण वडा नम्बर ७ सम्म जोड्ने विष्णुचौक जाने बाटोले छोएको ।
- रजत जयन्ति मार्ग वडाको सीमाना सम्म ।

**(ख) बर्ग मूल्याङ्कन रकम प्रति कट्टा रु. १०,००,०००/-**

- बुद्धचौक दक्षिणको पैनी देखि दक्षिण विष्णुचौक जाने बाटो वडाको सीमाना सम्म ।
- क वर्गमा भएको बाटो देखि बाहेक अन्य ठूला र लामो ठाडो र तस्रोबाटोहरुले छोएको ।

**(ग) बर्ग मूल्याङ्कन रकम प्रति कट्टा रु. ५,००,०००/-**

- ख वर्गलाई छुने अन्य साना बाटाहरुले छोएको

**(घ) बर्ग मूल्याङ्कन रकम प्रति कट्टा रु. १,५०,०००/-**

- ५ कट्टा भन्दा बढी खेतीयोग्य जग्गाहरु सबै ।

**वडा नम्बर:-३**

**(क) बर्ग मूल्याङ्कन रकम प्रति कट्टा रु. ७,००,०००/-**

- फायर लाईनबाट आवादी जोड्ने बाटोले छोएका जग्गा ।
- जयचौकबाट वार्ड नम्बर २ छुने बाटोले छोएको

- राजमार्गबाट सुवेदीचौक जाने बाटोले छोएको ।  
(क) १ बर्ग मूल्याङ्कन रकम प्रति कट्टा रु. ५,००,०००।-
- राजमार्गबाट सुवेदीचौक जाने बाटो देखि पूर्व मदनस्मृति प्रतिष्ठान मार्ग बाट पश्चिमको २ वटा आग्ले बाटोले छोएको ।
- फायर लाईन जंगल र आवादी सीमानाबाट दक्षिण राजमार्गले छोएको बाटो दाश्रो तर्सो बाटो बाट उत्तरको उत्तर दक्षिणको बाटोले छोएको ।  
(ख) बर्ग मूल्याङ्कन रकम प्रति कट्टा रु. ३,००,०००।-
- क बर्ग र क१ बर्गका बाटाहरु बाहेक अन्य उत्तर दक्षिणका ठाडा बाटाहरुले छोएको ।  
(ग) बर्ग मूल्याङ्कन रकम प्रति कट्टा रु. १,५०,०००।-
- पूर्व पश्चिम आग्ले बाटो र वडाको पूर्व बगर साईडको बाटाहरुले छोएको  
(घ) बर्ग मूल्याङ्कन रकम प्रति कट्टा रु. १,००,०००।-
- ५ कट्टा भन्दा बढी खेतीयोग्य जग्गाहरु सबै ।  
(ङ) बर्ग मूल्याङ्कन रकम प्रति कट्टा रु. ७५,०००।-
- बगर तथा अनुत्पादक जग्गाहरु सबै ।

**वडा नम्बर:-४**

- (क) बर्ग मूल्याङ्कन रकम प्रति कट्टा रु. ७,००,०००।-
- रजत जयन्तिमार्ग पिपलचौक देखि उत्तर वडाको सीमाना सम्म बाटोले छोएका जग्गा ।  
(क) १ बर्ग मूल्याङ्कन रकम प्रति कट्टा रु. ५,००,०००।-
- रजत जयन्तिमार्ग पिपलचौक देखि दक्षिण वडाको सीमाना सम्म बाटोले छोएका जग्गा ।  
(ख) बर्ग मूल्याङ्कन रकम प्रति कट्टा रु. ३,००,०००।-
- उत्तर दक्षिणको ठाडो बाटो प्रगतिमार्ग १ र प्रगति मार्ग २ पिपलचौकबाट पूर्व जाने बाटोमा जोडिएको बाटाहरुले छोएको ।
- वडाको उत्तर सीमानाको बाटोले छोएको ।
- बिरेन्द्रनगरबाट पूर्व जाने बाटोले छोएको ।
- संगमचौकबाट पूर्व जाने बाटोले छोएको ।
- पिपलचौकबाट पूर्व जाने बाटोले छोएको ।

**(ग) बर्ग मूल्याङ्कन रकम प्रति कट्टा रु. २००,०००।-**

- अन्य सम्पूर्ण आग्ले तथा साना बाटाहरुले छोएको ।  
(घ) बर्ग मूल्याङ्कन रकम प्रति कट्टा रु. १,००,०००।-
- ५ कट्टा भन्दा बढी खेतीयोग्य जग्गाहरु सबै ।  
(ङ) बर्ग मूल्याङ्कन रकम प्रति कट्टा रु. ७५,०००।-
- बगर तथा अनुत्पादक जग्गाहरु सबै ।

**वडा नम्बर:-५**

- (क) बर्ग मूल्याङ्कन रकम प्रति कट्टा रु. ७,००,०००।-
- वडा नम्बर ३ को लाठीहोली दक्षिण सुवेदीचौक हुदै संगमचौक पिपलचौक सम्म जाने सुनवर्सी मार्गले छोएको ।
- रजत जयन्ति मार्गले छोएको ।
- पुरानो फायरलाईन देखि दक्षिण जयचौक हुदै गोही होली किसान बस्ती मार्ग सम्मको बाटोले छोएको ।  
(ख) बर्ग मूल्याङ्कन रकम प्रति कट्टा रु. ५,००,०००।-
- पूर्व पश्चिमको सबै तेर्सो बाटाहरुले छोएको ।  
(ग) बर्ग मूल्याङ्कन रकम प्रति कट्टा रु. २,००,०००।-
- अन्य सम्पूर्ण आग्ले तथा साना ठाडो बाटाहरुले छोएको ।  
(घ) बर्ग मूल्याङ्कन रकम प्रति कट्टा रु. १,००,०००।-
- ५ कट्टा भन्दा बढी खेतीयोग्य जग्गाहरु सबै ।  
(ङ) बर्ग मूल्याङ्कन रकम प्रति कट्टा रु. ७५,०००।-

- बगर तथा अनुत्पादक जग्गाहरु सबै ।

**वडा नम्बर:-६**

**(क) बर्ग मूल्याङ्कन रकम प्रति कट्टा रु. ३,००,०००।-**

- पथरी डाईनिया सडक मायालुचौकवाट मुक्तिचौक, किरातचौक हुदै हसन्दह सीमाना सम्मको बाटोले छोएको ।  
**(ख) बर्ग मूल्याङ्कन रकम प्रति कट्टा रु. २,००,०००।-**
- वडा नम्बर ५ बाट दक्षिण पिपलचौक पश्चिमको सामाजिक नि.मा.वि. जाने बाटोले छोएको भोटेघुम्ति सम्म ।  
**(ग) बर्ग मूल्याङ्कन रकम प्रति कट्टा रु. १००,०००।-**
- आगले बाटाहरुले छोएको खेतियोग्य ५ कट्टा भन्दा बढी जग्गाहरु सबै ।  
**(घ) बर्ग मूल्याङ्कन रकम प्रति कट्टा रु. ५०,०००।-**
- बगर तथा अनुत्पादक जग्गाहरु सबै ।

**वडा नम्बर:-७**

**(क) बर्ग मूल्याङ्कन रकम प्रति कट्टा रु. १०,००,०००।-**

- पथरी डाईनिया कृषि सडक सहिदमार्ग सम्मको पिच बाटोले छोएको ।  
**(क)१ बर्ग मूल्याङ्कन रकम प्रति कट्टा रु. ७,००,०००।-**
- मदनचौक देखि पुलचौक सम्मको बाटोले छोएका जग्गा ।
- त्रिवेणीचौक देखि विष्णुचौक सम्मको बाटोले छोएको ।
- पथरी डाईनिया सडक सहिदमार्ग देखि दक्षिण Ncell चौक सम्मको बाटोले छोएको ।  
**(क)२ बर्ग मूल्याङ्कन रकम प्रति कट्टा रु.५,००,०००।-**
- पथरी डाईनिया सडक Ncell चौक देखि दक्षिण भोटे घुम्ति सम्मको बाटोले छोएको ।
- सहिदमार्ग देखि मुक्तिचौक सम्मको बाटोले छोएको ।

**(ख) बर्ग मूल्याङ्कन रकम प्रति कट्टा रु. ३,००,०००।-**

- सहिदमार्ग देखि किराँत चौक, लामाटोली, छिमेकी लाईन सम्मको बाटोले छोएको ।
- मिलनचौक देखि कुमार गुरुङको सम्म बाटोले छोएको ।
- लामाटोली देखि विष्णुचौक सम्मको बाटोले छोएको ।

**(ग) बर्ग मूल्याङ्कन रकम प्रति कट्टा रु. १५०,०००।-**

- खेतीयोग्य जग्गामा जाने अन्य सम्पूर्ण आगले तथा साना बाटाहरुले छोएको ।

**(घ) बर्ग मूल्याङ्कन रकम प्रति कट्टा रु. १,००,०००।-**

- ५ कट्टा भन्दा बढी खेतीयोग्य जग्गाहरु सबै ।

**(ङ) बर्ग मूल्याङ्कन रकम प्रति कट्टा रु. ७५,०००।-**

- बगर तथा अनुत्पादक जग्गाहरु सबै ।

**वडा नम्बर:-८**

**(क) बर्ग मूल्याङ्कन रकम प्रति कट्टा रु. १२,००,०००।-**

- राजमार्गले छोएको जिरिखिम्ती टोल क्षेत्रको जग्गा ।  
**(क)१ बर्ग मूल्याङ्कन रकम प्रति कट्टा रु. १०,००,०००।-**
- गान्धि मनमोहन मार्गले छोएको ।
- मितेरी मार्गले छोएको ।  
**(ख) बर्ग मूल्याङ्कन रकम प्रति कट्टा रु. ६,००,०००।-**

- भुटानी शिविरबाट पश्चिम तर्फबाट दक्षिण जाने मनकामना मार्गले छोएको ।
- शिवालय मन्दिरबाट चौकीडाडा संगमचौक हुँदै वडा नम्बर ९ जोड्ने बाटोले छोएको ।
- डाँसखोला पश्चिम छेउबाट दक्षिण जाने बाटोले छोएको ।
- आदर्शचौकबाट सिंहवाहिनी उच्च मा.वि.जाने बाटोले छोएको ।
- शिविरबाट विरेन्द्रटोल हुँदै मुनालटोलबाट वडा नम्बर ९ जोड्ने बाटोले छोएको ।

**(ग) बर्ग मूल्याङ्कन रकम प्रति कट्टा रु. ४००,०००।-**

- अन्य सम्पूर्ण आग्ले तथा साना बाटाहरूले छोएको ।
- **(घ) बर्ग मूल्याङ्कन रकम प्रति कट्टा रु. १,००,०००।-**
- ५ कट्टा भन्दा बढी खेतीयोग्य जग्गाहरू सबै ।
- **(ङ) बर्ग मूल्याङ्कन रकम प्रति कट्टा रु. ७५,०००।-**
- बगर तथा अनुत्पादक जग्गाहरू सबै ।

**वडा नम्बर:-९**

**(क) बर्ग मूल्याङ्कन रकम प्रति कट्टा रु. १०,००,०००।-**

- गान्धि मनमोहन मार्गले छोएका जग्गा ।
- **(ख) बर्ग मूल्याङ्कन रकम प्रति कट्टा रु. ६,००,०००।-**
- वडा नम्बर ८ र ९ जोड्ने सीमानाको पूर्व पश्चिमको बाटोले छोएको ।
- आदर्श मार्ग, जरायोटोल मार्ग, विर्ख राई टोलको बाटोले छोएको ।
- पुल्चौक सिंहवाहिनी मार्ग गौरी टोल मार्ग महाराजथान मार्ग विर्ख ब. राई टोल हुँदै देउराली चौक सम्म जाने बाटोले छोएको ।
- विर्ख बहादुर टोल र देउरालीचौक पुर्वको ठाडो बाटो वडा नम्बर १५ छुने बाटोले छोएको ।
- किर्तिपुर पुल्चौक मार्गले छोएको ।
- **(ग) बर्ग मूल्याङ्कन रकम प्रति कट्टा रु. ३००,०००।-**
- क र ख बाहेकका अन्य सम्पूर्ण आग्ले तथा साना बाटाहरूले छोएको ।
- **(घ) बर्ग मूल्याङ्कन रकम प्रति कट्टा रु. १,००,०००।-**
- ५ कट्टा भन्दा बढी खेतीयोग्य जग्गाहरू सबै ।
- **(ङ) बर्ग मूल्याङ्कन रकम प्रति कट्टा रु. ७०,०००।-**
- बगर तथा अनुत्पादक जग्गाहरू सबै ।

**वडा नम्बर:-१०**

**(क) बर्ग मूल्याङ्कन रकम प्रति कट्टा रु. १०,००,०००।-**

- गान्धि मनमोहन मार्गले छोएको उत्तरमा आदर्शचौक देखि दक्षिण मोरङ मेरीगोल्ड स्कूल सम्मको जग्गा ।
- **(ख) बर्ग मूल्याङ्कन रकम प्रति कट्टा रु. ७,००,०००।-**
- गान्धि मनमोहन मार्गको सगरमाथा चौक देखि आदर्श चौक सम्म र मोरङ मेरीगोल्ड देखि दक्षिण गुराँस चौक सम्मका बाटोले छोएको ।
- आदर्श चौक बाट पश्चिम यूवराज भट्टराईको घर देखि दक्षिण प्रहरीचौकी हुँदै दिपेन्द्र पाण्डे को घर सम्मको कालोपत्र मार्ग, सीताराम गुरागाईको घर सम्मको कालोपत्रे बाटो र वीचका आग्ले बाटाहरूले छोएको ।
- **(ग) बर्ग मूल्याङ्कन रकम प्रति कट्टा रु. ४,००,०००।-**
- यूवराज भट्टराईको घर पश्चिम गोपाल खड्काको घर हुँदै सो देखि पश्चिमको दक्षिण पिपलडाँडा हुँदै वडा नम्बर ११ जोड्ने बाटोको सीमाना सम्मका बाटाहरूले छोएको ।
- दिपेन्द्र पाण्डेको घर देखि पश्चिम पिपल डाडा सम्मको बाटोले छोएको ।
- ससस्त्र प्रहरी वेशक्याम्प (राणेश चौक) देखि पश्चिम रेडक्रस लाईन हुँदै जनक खड्काको घर पश्चिम जाने बाटो र खरेल टोल देखि दक्षिण सिटौला टोल सम्म जाने बाटोले छोएको ।
- गुराँस चौकबाट पश्चिम जाने बाटोले छोएको ।
- मलामी चौक पूर्वबाट उत्तर जाने बाटोले छोएको ।
- अर्चलेचोकबाट पश्चिम जाने बाटोले छोएको ।
- **(घ) बर्ग मूल्याङ्कन रकम प्रति कट्टा रु. ३,००,०००।-**
- क, ख, र ग बाहेकका आग्ले तथा साना बाटाहरूले छोएको ।

**(ड) बर्ग मूल्याङ्कन रकम प्रति कट्टा रु. १००,०००/-**

- ५ कट्टा भन्दा बढी खेतीयोग्य जग्गाहरु सवै ।

**(च) बर्ग मूल्याङ्कन रकम प्रति कट्टा रु. ७०,०००/-**

- बगर तथा अनुत्पादक जग्गाहरु सवै ।

**वडा नम्बर:-११**

**(क) बर्ग मूल्याङ्कन रकम प्रति कट्टा रु. ३,००,०००/-**

- वडा नम्बर १० बाट दक्षिण मंगलबारे, शुक्रबारे हुदै हसन्दह जोडने मार्गले छोएको ।

**(ख) बर्ग मूल्याङ्कन रकम प्रति कट्टा रु. १,००,०००/-**

- मंगलबारेबाट सोमबारे जाने बाटोले छोएको ।
- महेन्द्र चौकबाट बुद्ध उच्च मा.वि. जाने बाटोले छोएको ।
- शिवजी चौकबाट कुशलचौक जाने बाटोले छोएको ।
- मंगलबारेबाट रमाईलो जाने बाटोले छोएको ।
- दुर्गा ति.मा.वि. बाट शुक्रबारे हुदै पश्चिम जाने मार्गले छोएको ।
- ट्रान्समिटरबाट शिवजीचौक जाने बाटोले छोएको ।

**(ग) बर्ग मूल्याङ्कन रकम प्रति कट्टा रु. ५०,०००/-**

- ५ कट्टा भन्दा बढी खेतीयोग्य जग्गाहरु सवै ।

**वडा नम्बर:-१२**

**(क) बर्ग मूल्याङ्कन रकम प्रति कट्टा रु. ५,५०,०००/-**

- गान्धि मनमोहन मार्गले छोएका जग्गा ।

**(ख) बर्ग मूल्याङ्कन रकम प्रति कट्टा रु. ३,५०,०००/-**

- गुराँसचौक देखी पश्चिम जाने बाटोले छोएको ।
- नयाँ बाटो वडा नम्बर ११ जाने बाटोले छोएको ।
- मिलनचौकबाट दोहलु हुदै तिन्निगाछी सम्म जाने बाटोले छोएको ।
- कुशलचौक देखि मगरटोल सम्म जाने बाटोले छोएको ।

**(ग) बर्ग मूल्याङ्कन रकम प्रति कट्टा रु. १५०,०००/-**

- क र ख बाहेकका अन्य सम्पूर्ण आग्ले तथा साना बाटाहरुले छोएको ।

**(घ) बर्ग मूल्याङ्कन रकम प्रति कट्टा रु. १,००,०००/-**

- ५ कट्टा भन्दा बढी खेतीयोग्य जग्गाहरु सवै ।

**(ड) बर्ग मूल्याङ्कन रकम प्रति कट्टा रु. ७०,०००/-**

- बगर तथा अनुत्पादक जग्गाहरु सवै ।

**वडा नम्बर:-१३**

**(क) बर्ग मूल्याङ्कन रकम प्रति कट्टा रु. ६,००,०००/-**

- किर्तिपुर बजार र पुल्चौक किर्तिपुर सडकले छोएका जग्गा ।

**(ख) बर्ग मूल्याङ्कन रकम प्रति कट्टा रु. ३,००,०००/-**

- किर्तिपुर बजार क्षेत्रका ठूला बाटाहरुले छोएको ।
- स्वामीचौकबाट उत्तमचौक हुदै मंगलबारे जोडने बाटोले छोएको ।

**(ग) बर्ग मूल्याङ्कन रकम प्रति कट्टा रु. २००,०००/-**

- क र ख बाहेकका अन्य सम्पूर्ण आग्ले तथा साना बाटाहरुले छोएको ।

**(घ) बर्ग मूल्याङ्कन रकम प्रति कट्टा रु. १,००,०००/-**

- ५ कट्टा भन्दा बढी खेतीयोग्य जग्गाहरु सवै ।

**(ड) बर्ग मूल्याङ्कन रकम प्रति कट्टा रु. ७०,०००/-**

- बगर तथा अनुत्पादक जग्गाहरु सवै ।

**वडा नम्बर:-१४**

**(क) बर्ग मूल्याङ्कन रकम प्रति कट्टा रु. ६,००,०००/-**

- गान्धि मनमोहन मार्गले छोएका जग्गा ।
- किर्तिपुर बजारबाट उत्तर वडाको सीमाना सम्म पूल्चौक किर्तिपुर सडक ।

**(ख) बर्ग मूल्याङ्कन रकम प्रति कट्टा रु. ४,००,०००/-**

- शनिश्चरे बजार दक्षिण खानेपानीको रोड हुदै सम्भना चौक सम्मको वाटोले छोएको ।
- पूल्चौक भातेगौडा सडक(सम्भना चौक देखि भातेगौडा सम्म) वाटोले छोएको ।

**(ग) बर्ग मूल्याङ्कन रकम प्रति कट्टा रु. २००,०००/-**

- क र ख बाहेकका अन्य सम्पूर्ण आग्ले तथा साना बाटाहरूले छोएको ।

**(घ) बर्ग मूल्याङ्कन रकम प्रति कट्टा रु. १,००,०००/-**

- ५ कट्टा भन्दा बढी खेतीयोग्य जग्गाहरू सबै ।

**(ङ) बर्ग मूल्याङ्कन रकम प्रति कट्टा रु. ७०,०००/-**

- बगर तथा अनुत्पादक जग्गाहरू सबै ।

**वडा नम्बर:-१५**

**(क) बर्ग मूल्याङ्कन रकम प्रति कट्टा रु. १०,००,०००/-**

- गान्धि मनमोहन मार्गले छोएको साविक बयरवन ९ आ नक्साको जग्गा ।

**(क)१ बर्ग मूल्याङ्कन रकम प्रति कट्टा रु. ६,००,०००/-**

- पूल्चौकबाट दक्षिण सम्भनाचौक सम्मको वाटोले छोएको ।
- दुर्गा मन्दिरबाट वेणु पाठकको घर सम्मको वाटोले छोएको ।

**(ख) बर्ग मूल्याङ्कन रकम प्रति कट्टा रु. ४,००,०००/-**

- खानेपानीबाट आँपगाछी हुदै सम्भनाचौक सम्मको वाटोले छोएको ।
- शनिश्चरे चौकबाट पूर्व भागीरथ उच्च मा.वि . हुदै दक्षिण सीमाना सम्मको वाटोले छोएको ।
- देउरालीचौकबाट जनकल्याण नि.मा.वि हुदै आँपगाछी सम्म जाने वाटोले छोएको ।
- देउरालीचौकबाट अष्टमान राईको घर हुदै टंक न्यौपानेको घर दक्षिण आँगाछी जोड्ने वाटोले छोएको ।

**(ग) बर्ग मूल्याङ्कन रकम प्रति कट्टा रु. २००,०००/-**

- क र ख बाहेकका अन्य सम्पूर्ण आग्ले तथा साना बाटाहरूले छोएको ।

**(घ) बर्ग मूल्याङ्कन रकम प्रति कट्टा रु. १,००,०००/-**

- ५ कट्टा भन्दा बढी खेतीयोग्य जग्गाहरू सबै ।

**(ङ) बर्ग मूल्याङ्कन रकम प्रति कट्टा रु. ७०,०००/-**

- बगर तथा अनुत्पादक जग्गाहरू सबै ।

यस पथरीशनिश्चरे नगरपालिकाको वडा नम्बर १ देखि बाहेक अन्य वडाहरूमा ५ कट्टा भन्दा बढी जग्गालाई खेतीयोग्य जग्गा मानिनेछ ।  
उक्त खेति योग्य जग्गाले उल्लेखित जुन वाटोहरूलाई छोएको छ उक्त वाटोले छोएको जग्गालाई प्रति ६० फिटका दरले एक कट्टा मानि  
सोही वाटोको मूल्याङ्कन राखिनेछ र बाँकी सम्पूर्ण जग्गालाई खेतियोग्य जमिनको मूल्याङ्कनमा राखि मूल्याङ्कन गरिने छ ।

घरको दर निम्न बमोजिम कायम गरी मूल्याङ्कन गरिने छ ।

आर.सी.सी. फ्रेम स्टक्कर व्यवशायिक घर प्रति वर्ग फिट रु. ६५०/-, आर.सी.सी. आवासिय घर प्रति वर्ग फिट रु. ६००/-  
माटो जोडाईमा ईटा वा ढुङ्गाको गाह्रो आर.सी.सी. छाना प्रति वर्ग फिट रु.५००/-,सिमेन्ट जोडाईमा ईटा वा ढुङ्गाको गाह्रो जस्ताको छाना भएको प्रति वर्ग फिट रु.  
३००/- माटोको जोडाईमा ईटा वा ढुङ्गाको गाह्रो जस्ताको छाना भएको प्रति वर्ग फिट रु.२००/- काठको घर जस्ताको छाना प्रति वर्ग फिट रु. १००/- र कच्ची घर  
एकमुष्ठ रु. २५,०००/-

उल्लेखित बमोजिम सम्पति मूल्याङ्कन भए पश्चात निम्न बमोजिमको दर रेट बमोजिम एकीकृत सम्पति कर निर्धारण गर्ने निर्णय गरियो ।

cg;"rL 1-#\_

PsLs[t ;DklQ s/sf] b/ ljj/f

qm=;+=	b]lv	;Dd	nfUg] b/ Joj:yf	s/ lgwf{/f
1	1	50000	250200	25
2	50001	100000	250200	50
3	100001	250000	250200	75
4	250001	400000	250200	100
5	400001	600000	250200	125

6	600001	900000	250200	150
7	900001	1000000	250200	200
8	1000001	1200000	250400	250
9	1200001	1500000	250400	275
10	1500001	1750000	250400	300
11	1750001	1900000	250400	350
12	1900001	2000000	250400	400
13	2000001	2250000	5001000	500
14	2250001	2500000	5001000	650
15	2500001	2750000	5001000	775
16	2750001	2900000	5001000	875
17	2900001	3000000	5001000	1000
18	3000001	3250000	12003000	1200
19	3250001	3500000	12003000	1500
20	3500001	3750000	12003000	1750
21	3750001	4000000	12003000	2000
22	4000001	4250000	12003000	2250
23	4250001	4750000	12003000	2500
24	4750001	5000000	12003000	3000
25	5000001	6000000	350010000	3500
26	6000001	7000000	350010000	4500
27	7000001	8000000	350010000	6000
28	8000001	9000000	350010000	8000
29	9000001	10000000	350010000	10000
30	10000001	12000000	1200020000	12000
31	12000001	14000000	1200020000	14000
32	14000001	16000000	1200020000	16000
33	16000001	18000000	1200020000	18000
34	18000001	20000000	1200020000	20000
35	20000001	25000000	2500060000	25000
36	25000001	30000000	2500060000	30000
37	30000001	35000000	2500060000	35000
38	35000001	40000000	2500060000	40000
39	40000001	45000000	2500060000	50000
40	45000001	50000000	2500060000	60000
41	50000001		?= 2 k\lt xhf/	?= 2 k\lt xhf/

**निर्णय न ११.** स्थानीय स्वयत्त शासन २०५५ को परिक्षेद २ को दफा २५० को उपदफा ३ मा भएको व्यवस्था बमोजिम गत आ.व. २०७२/०७३ को मिति २०७२ साल चैत्र २४ गते बुधवार भएको नगरपालिका बोर्डको बैठकबाट यस नगरपालिकामा कार्यरत कर्मचारीहरूलाई अन्य सुविधा बातपत उपलब्ध गराउदै आएको सेवा सुविधालाई अनुमोदन गदै निरन्तरता दिने निर्णय गरियो ।

**निर्णय न १२.** यस नगरपालिकाबाट सम्पादन हुने विकास निर्माण तथा सार्वजनिक सेवा प्रवाहका सम्बन्धमा सार्वजनिक सुनुवाई सामाजिक परीक्षण जस्ता कार्यलाई प्रभावकारी रूपमा कार्यान्वयन गर्ने निर्णय गरियो ।

**निर्णय न १३.** यस नगरपालिकाको मिति २०७२ साल माघ १ गतेदेखि २०७३ साल पौष २० गते सम्म बसेको बोर्ड बैठक, राजस्व परामर्श समिति तथा अन्य विविध बैठकहरूका निर्णयहरू अनुमोदन गर्ने निर्णय गरियो ।

**निर्णय नं १४.** यस पथरीशानिश्चरे नगरपालिकाको कर्मचारी बैठक तथा नगरपालिका बोर्डको बैठकको निर्णय बमोजिम उत्कृष्ट निम्न तीन जना कर्मचारीहरूलाई जनही रु. १५,०००/- नगद सहित प्रमाणपत्र प्रदान गरी पुरस्कृत गर्ने निर्णय गरियो ।

क्र.स.	नामथर	पद	कैफियत
१.	मिनबहादुर ठकुरी	लेखापाल	
२.	बलबहादुर बस्नेत	अ. सब ईन्जिनियर	
३.	शान्तिला बराल	का. सहयोगी	

**निर्णय नं १५.** यस नगरपालिकाको भवन निर्माणको लागि जग्गा खोजविन गर्न गठित समितिलाई खोजविन, प्राप्ती र व्यवस्थापनका लागि लाग्ने आवश्यकता अनुसारको उचित रकमको व्यवस्था नगरपालिका बोर्डको निणयबाट गर्न निर्देशन दिने निर्णय गरियो ।

**निर्णय नं. १६.** यस नगरपालिका कार्यालयमा विभिन्न समयमा सेवा करारमा करार सम्भौता गरि कामकाज लगाएका कर्मचारीहरूलाई भुक्तानी गरिएको पारिश्रमिक खर्च अनुमोदन गर्ने निर्णय गरियो । र नगर सुरक्षाको लागि सेरावान सेकुरिटी सर्भिसेज संग सम्भौता गरी २ जना सुरक्षाकर्मी राखिएको र यस नगरपालिकाको फोहरमैला व्यवस्थापनका लागि यस नगरपालिकाबाट सञ्चालित २ वटा ट्याक्टरमा सेवा करारमा कार्यरत २ जना चालक विनोद धिमाल र चन्द्र मगर ,२ जना सहचालकहरु नरबहादुर मगर र लोकबहादुर विश्वकर्माको समेत आवश्यकता अनुसार म्याद थप गर्ने निर्णय गरियो ।

**निर्णय नं. १७.** यस कार्यालयको मिति २०७१/११/२९ को निर्णय अनुसार करार सेवामा नियुक्ति पाई कार्यरत रहेका निम्न कर्मचारीहरूको म्याद समाप्त भएको मितिदेखि थप १ ( एक ) वर्षका लागि म्याद थप गर्ने निर्णय गरियो । साथै विगत गाविस देखि नै करार सेवामा कार्यरत निम्न बमोजिमको कर्मचारीहरूको र मिति २०७१/११/०१ मा नियुक्ति पाई करार सेवामा कार्यरत शान्तिला बराल समेतको म्याद १ वर्षको लागि थप गर्ने निर्णय गरियो । र यही चालु आ.व. २०७३ श्रावण महिना देखि ६ महिनाको लागि सेवा करारमा नियुक्ति पाई कार्यरत रहेको सहयोगी सनम नेपालको नियुक्तिलाई अनुमोदन गर्दै पुनः ६ महिनाको लागि म्याद थप गर्ने निर्णय गरियो । साथै यस नगरपालिकाको संयुक्त वडा कार्यालयबाट पनि कम्प्यूटर सफ्टवेयर माफत एकीकृत सम्पतिकर तथा आम्दानि रसिद काट्ने कार्यको थालनी गरेकोमा उक्त सफ्टवेयर जडान खर्च तथा उक्त कार्यका लागि नगरपालिकामा रहेको सर्भर संग लिंक गराउन टावर जडान, फाईबर तार जडान, इन्भर्टर, व्याट्री तथा मेशीनरी औजारमा भएको खर्च अनुमोदन गरियो । र संयुक्त वडा कार्यालयमा एकीकृत सम्पतिकर र आम्दानि रसिद कम्प्यूटरबाट काट्ने प्रयोजनका लागि सहायक स्तर चौथो पदमा एक जना दक्ष कर्मचारी श्री दया राजवंशीलाई सेवा करारमा नियुक्ति गरिएकाले सो समेत अनुमोदन गर्ने र म्याद समाप्त भए पश्चात पुनः एक वर्षको लागि म्याद थप गर्ने निर्णय समेत गरियो ।

#### निम्न

सि. नं.	नाम	पद	शाखा/उपशाखा	कैफियत
१	श्री राजु तामाङ्ग	सब. इन्जिनियर	योजना/शहरी विकास	मिति २०७१/११/२९ को निर्णय अनुसार
२	श्री सुरेन्द्र कुमार राई	प्राविधिक खरिदार	बतावरण संरक्षण/फोहरमैला	

#### निम्न

सि.नं.	कर्मचारीको नामावली	पद	कैफियत
१.	बलबहादुर बस्नेत	अ.सब ईन्जिनियर	विगत गाविस देखि नै करार सेवामा कार्यरत ।
२.	कविता राई	का.स.	
३.	चमेली बेघा	का.स.	
४.	छेदी मल्लिक	कूचीकार	
५.	शान्तिला बराल	का.स.	मिति २०७१/११/१ देखि कार्यरत

**निर्णय नं. १८.** यस कार्यालयमा सेवा करारमा कार्यरत हलुका सवारी चालक श्री ईन्द्र खतिवडालाई हाल खाईपाई आएको तलबमा यही मिति २०७३ साल माघ महिना देखि मासिक रु. २०००/- (दुई हजार) थप गरि भुक्तानि दिने निर्णय गरियो र म्याद समाप्त भए पछि पुनः १ वर्षको लागि म्याद थप गर्ने निर्णय गरियो ।

**निर्णय नं. १९.** यस पथरीशानिश्चरे नगरपालिकामा यस चालु आ.व. देखि एकीकृत सम्पति कर लगाउनका लागि सम्पति मूल्याङ्कन गर्न यस नगरपालिकाबाट गठित मूल्याङ्कन समितिले अत्यन्तै सक्रियता पूर्वक प्रत्येक वडामा गई राय सुझाव संकलन गरी मूल्याङ्कन प्रतिवेदन समयमै न.पा. कार्यालयमा बुझाई यस चालु आ.व. २०७३/०७४ देखि सफलता पूर्वक एकीकृत सम्पतिकर लगाउन सहयोग गरेकोमा उक्त समितिलाई हार्दिक धन्यवाद दिदै सम्मा प्रमाणपत्र दिई सम्मान गर्ने निर्णय गरियो ।

#### मूल्याङ्कन समिति



क्र.स.	नामथर	पद	कैफियत
१.	पशुराम कार्की	संयोजक	नगर विकास समिति अध्यक्ष
२.	धनकुमार तामाङ	सदस्य	उद्योग बाणिज्य संघ अध्यक्ष
३.	विष्णु विष्ट	सदस्य	महिला प्रतिनिधी
४.	वीरवहादुर राई	सदस्य	वडा नागरिक मञ्च प्रतिनिधी
५.	मिनवहादुर ठकुरी	सदस्य सचिव	लेखापाल (न.पा. कार्यालय)
६.	टंकप्रसाद न्यौपाने	आ. सदस्य	वडा सचिव (न.पा. कार्यालय)
७.	कमलवहादुर भट्टराई	आ. सदस्य	स्था.पंजिकाधिकारी (न.पा. कार्यालय)

**निर्णय नं. २० .** नगरपालिकाको आयोजनाहरु संचालन गर्दा स्थानिय निकाय श्रोत परिचालन तथा व्यवस्थापन कार्यविधि २०६९ को दफा ३० को उपदफा २ अनुसार उपभोक्ताले १५ प्रतिशत वा सो भन्दा बढी जनसहभागिता जनाउनुपर्ने व्यवस्था भएकोमा यस नगरपालिकाले संचालन गर्ने भौतिक पूर्वाधारका आयोजनाहरुमा ( लक्षित वर्ग बाहेक ) आ.व. २०७२/०७३ देखि २० प्रतिशत अनिवार्य जनसहभागिता जनाउनु पर्ने व्यवस्था लागू गरिएकोमा उक्त व्यवस्थालाई सोही बमोजिम हुने भनि निर्णय गरियो साथै विद्यालय, संघ/संस्था, कार्यालय र लक्षित वर्गका हकमा भने सो नियम बाध्यकारी नहुने तर स्वेच्छिक रुपमा रकम सहभागिता जनाउन सकिने समेत निर्णय गरियो ।

**निर्णय नं. २१.** नगरक्षेत्रको फोहोरमैला व्यवस्थापन गर्नका लागि गठन भएको समितिलाई प्रभावकारी रुपमा परिचालन गरि फोहोरको श्रोतमा नै बर्गिकरण गर्न सरोकारवालाहरुलाई उत्प्रेरित गर्नका साथै स्थायी ल्याण्डफिल्ड साइटको लागि जग्गा व्यवस्थापन गर्न पहल गर्ने निर्णय गरियो ।

**निर्णय नं. २२.** यस नगरपालिकामा कार्यरत सामाजिक परिचालकहरु श्री गिता भट्टराई र कल्पना सब्वालालाई यसभन्दा अगाडी नगरपालिकाले प्रदान गर्दै आएको निर्वाह भत्ताका अलावा मासिक रु १५००/- ( एक हजार पाँच सय ) अतिरिक्त पारिश्रमिक नगरपालिकाबाट दिइदै आएकोमा आ.व. २०७४/०७५ देखि मासिक रु.१००० थप गरि रु. २,५००/ को दरले जनही अतिरिक्त पारिश्रमिक दिने निर्णय गरियो ।

**निर्णय नं. २३.** यस नगरपालिकाको भवन बनाउने कार्य, स्थान विवादले गर्दा निर्माण कार्य अगाडी बढाउन सकिएको छैन जसले गर्दा विगत आ.व. मा उक्त शिर्षकमा प्राप्त रकम फ्रिज हुनुका साथै यस चालु आ.व. मा रु ५०,०००००। (पचास लाख) विनियोजन भएको हुँदा सो रकमलाई सदुपयोग गरि भवन निर्माण कार्यलाई अगाडी बढाउन भवन निर्माणका लागि जग्गा व्यवस्थापन गर्न गठित जग्गा खोजविन समितिलाई सबै सरोकारवाला संगको सहकार्यमा टुंगोमा पुऱ्याई भवन निर्माण कार्यमा सहजीकरण र सहयोग पुऱ्याउन अनुरोध गर्ने निर्णय गरियो ।

**निर्णय नं. २४,** सुचनाको हकसम्बन्धि ऐन र नियमावलीले निर्दिष्ट गरेअनुसार कार्यालयबाट प्रवाह गरिने सेवाका सम्बन्धमा सेवाग्राहीलाई सुसूचित गराउन नगरपालिकाको प्रथम नगर परिषदबाट पारित नागरिक बडापत्र लाई केही संशोधन सहित निम्न बमोजिमको हुने निर्णय गरियो ।

क्र.स.	सेवाको प्रकार	निवेदनसाथ संलग्न हुनुपर्ने कागजातहरुको	सेवा शुल्क	कार्यासम्पदन गर्ने शाखा	समय	गुनाअसो सुन्ने निकाय/अधिकारी
१.	नागरिकता	फोटोकपि १. वावुआमाको नागरिकता २. विवाह दर्ता ३. जन्म दर्ता ४. पारिवारिक कार्ड ५. शैक्षिक प्रमाण पत्र ६. ५ प्रति पासफोटो	रु.१२०।	कर्मचारी प्रशासन	आधा घण्टा	कार्यकारी अधिकृत
२.	नाताप्रमाणित	१. नागरिकता २. विवाह दर्ता ३. २ प्रति पासफोटो ४. ३ पुस्ते नाताखुल्ने प्रमाण	रु.३००।	कर्मचारी	कागजत पुग्नेमा १ घण्टा	कार्यकारी अधिकृत

		५. जन्म दर्ता ६. बसइ सराइ		प्रशासन		
३.	घरबाटो प्रमाणित	१. नागरिकता २. जग्गाधनी प्रमाणपुर्जा ३. मलपोत तथा अन्य कर तिरेको रसिद	रु.५५०१	कर्मचारी प्रशासन	कागजत पुग्नेमा १ घण्टा	कार्यकारी अधिकृत
४.	सम्पति मूल्याङ्कन	१. निवेदन साथ संगलन कागजातको प्रतिलिपी २. जग्गाधनी प्रमाणपुर्जा ३. नागरिकता ४. मालपोतलगायत कर तिरेको रसिद	कुल सम्पतिको ०.१ प्रतिशत	योजना शाखा	आधा घण्टा	कार्यकारी अधिकृत
५.	जन्म दर्ता	१. बाबुआमाको नागरिकता २. विवाह दर्ता ३. पारिवारिक कार्ड	रु.५०१, रु.१००१ रु.२००१	पञ्जीकरण इकाई	१ घण्टा	कार्यकारी अधिकृत
६.	विवाह दर्ता	१. पति पत्तिको नागरिकता साथ दुवै उपस्थिति २. पत्तिको बाबु वा आमाको नागरिकता	रु.५०१, रु.१००१ रु.२००१	पञ्जीकरण इकाई	१ घण्टा	कार्यकारी अधिकृत
७.	बसाइसराइ जाने आउने	१. सुचकको नागरिकता २. जाने ठाउँको जग्गाधनी प्रमाण पुर्जा १. सुचकको नागरिकता २. बसाइ सरी आएको जग्गाधनीप्रमाण पुर्जा ३.बसाइ सराइ प्रमाण	रु.५०१, रु.१००१ रु.२००	पञ्जीकरण इकाई	१ घण्टा	कार्यकारी अधिकृत
क्र. स.	सेवाको प्रकार	निवेदनसाथ संलग्न हुनुपन कागजातहरूको	सेवा शुल्क	कार्यासम्पदन गर्ने शाखा	समय	गुनाअसो सुन्ने निकाय/अधकारी
८.	मृत्यु दर्ता	१.मृतकको नागरिकता २. सुचकको नागरिकता ३. बसाइसराइ प्रमाण	रु.५०१, रु.१००१ रु.२००१	पञ्जीकरण इकाई	१ घण्टा	कार्यकारी अधिकृत
९.	सम्बन्ध विच्छेद	१. नागरिकता २. सम्बन्ध विच्छेदको पत्र (अदलत) दिईको पत्र	रु.५०१, रु.१००१ रु.२००१	पञ्जीकरण इकाई	१ घण्टा	कार्यकारी अधिकृत
१०.	मोही लागत कट्टा जग्गानामसारी	१. नागरिकता २. जग्गाधनी प्रमाणपुर्जा ३. मोही प्रमाण ४. मृत्यु दर्ता ५. स्थलगत सर्जमिन	रु.५५०१	कर्मचारी पशासन	३ दिन	कार्यकारी अधिकृत

११.	सामाजिक सुरक्षा भत्ता कार्ड	१. नागरिकता २. २ प्रति पास फोटो ३. बसाइसाराइ ४. पतिको मृत्यु दर्ताको प्रमाणपत्र ५. अपाभए परिचय पत्र ६. नवीकरणको लागि पुरानो कार्डसाथ २ प्रति पासफोटो	निशुल्क	सामाजिक विकास शाखा	१ घण्टा	कार्यकारी अधिकृत
१२.	एकीकृत सम्पति कर तथा अन्य शुल्क बुझाउने	१. जग्गाधनी प्रमाणपुर्जा २. गत सालको कर बुझाएको रसिद	तोकिएअनुसार	राजस्व शाखा	तत्काल	कार्यकारी अधिकृत
१३.	धाराविजुली सिफारिस	१. घर नक्सा पास २. जग्गाधनी प्रमाणपुर्जा ३. ऐलानी भएमा जग्गा छाड्ने स्वघोषण पत्र	उद्योगस् रू.५००। अन्य रू.१२०।	कर्मचारी प्रशासन	आधा घण्टा	कार्यकारी अधिकृत
१४.	अन्य सिफारिस	१. आवश्यक प्रमाणसाथ निवेदन	तोकिएको अनुसार	सम्बन्धित शाखा	आधा घण्टा	कार्यकारी अधिकृत
१५ क.	घरनक्सा पास	१.जग्गाधनी प्रमाण पुर्जा २. A३ साइजको २ प्रति नक्सा ३. १ प्रति फोटो ४. नागरिकता ५. जग्गाको हालसलको ट्रेसनक्सा ६. मालपोत तथा अन्य कर बुझाएको रसिद ७. नक्सा किताव	पुरानो घर प्रतिवर्ग फुट रू. ४। नयां घर प्रतिवर्ग फुटपहिलो तला रू.५। दोश्रोतला र सो भन्दा माथि रू.६। नक्सा किताव रू.५००।	योजना शाखा	बढीमा २० दिन	कार्यकारी अधिकृत
ख	नक्सा संशोधन	१. घरको नक्सा २. कारण सहितको निवेदन ३. जग्गा धनि प्रमाण पुर्जा	रू. १०००।	योजना शाखा	७ दिन	
ग	घरनक्सा नामसारी	१. नामसारी भएको जग्गा धनि प्रमाण पुर्जा २. नागरिकता प्रमाणपत्र ३. निवेदन ४. २ प्रति पासपोर्ट साईजको				

		फोटो			७ दिन	
--	--	------	--	--	-------	--

१६.	स्थलगत सर्जमिन नागरिकता वहेक	१. नागरिकता २. निवेदन ३. आवश्यक प्रमाण	रु.५००।	कर्मचारी प्रशासन	३ दिन	कार्यकारी अधिकृत
क्र.स.	सेवाको प्रकार	निवेदनसाथ संलग्न हुनुपन कागजातहरूको	सेवा शुल्क	कार्यासम्पदन गर्ने शाखा	समय	गुनाअसो सुन्ने निकाय/अधिकारी
१७.	विविध भुक्तानी	१. तोकिएको विल भपाई २. प्राविधिक कागजात	निशुल्क	आर्थिक प्रशासन	३ दिन	कार्यकारी अधिकृत
१८.	चारकिल्ला	१. नागरिकता २. जग्गाधनी प्रमाणपुर्जा ३. सबै सांघियारको नाम खुलेको निवेदन पत्र ४. मालपोत तिरेको रसिद	रु.३००।	कर्मचारी प्रशासन	१ घण्टा	कार्यकारी अधिकृत
१९.	धनीप्रमाण पूर्जामा फोटो प्रमाणित र पूर्जा प्रतिलिपी	१. नागरिकता २. पूर्जा ३. मालपोत रसिद	रु.२००।	कर्मचारी प्रशासन	१ घण्टा	कार्यकारी अधिकृत
२०.	घरकायम सिफारिस	१. नागरिकता २. नक्सा ३. जग्गाधनी प्रमाण पूर्जा ४. मालपोत रसिद	न्यूनतम् रु.५००। थप मूल्याङ्कनका आधारमा	कर्मचारी प्रशासन	१ घण्टा	कार्यकारी अधिकृत
२१.	अंग्रजी कागजत	१. नागरिकता २. सम्बद्ध कागजात	प्रति पाना रु. ५००।	कर्मचारी प्रशासन	२ घण्टा	कार्यकारी अधिकृत
२२.	दण्ड, जरिवाना, मिलापत्र	१. दुवै पक्षको नागरिकता र सम्बद्ध कागजातसाथ उपस्थित	प्रतिममला रु.१०००।	कर्मचारी प्रशासन	२ घण्टा	कार्यकारी अधिकृत

द्रष्टव्य : उल्लेखित सबैमा निवेदन दस्तुरवापत रु.२०। लाग्ने छ ।

**निर्णय नं. २५,** यस नगरपालिकाको नगरपरिषद्बाट गर्नुपर्ने निर्णय तत्कालै गरी निकास लिनुपर्ने भएमा परिषद् बैठक नबसेको अवस्थामा समेत नगरपालिकाको प्रमुखको कामकाज तोकिएको व्यक्तिबाट निर्णय गरी कार्यान्वयन गर्न तथा तत्काल निकास लिन नगरपरिषद् बैठकको निर्णय गर्ने अख्तियारी दिने निर्णय गरियो ।

**निर्णय नं. २६,** यस नगरपालिकाको तस्रो नगर परिषदबाट पारित भएका नीति तथा कार्यक्रम, बजेट र अन्य भए गरेका निर्णयहरु मिति २०७३/०९/२९ गते सार्वजनिकीकरण गर्ने र सो सार्वजनिकीकरण कार्यक्रमको प्रमुख अतिथिका लागि माननीय सांसद श्री चन्डीप्रसाद राई ज्यूलाई आमन्त्रण गर्ने निर्णय गरियो ।

**निर्णय नं. २७,** पथरीशनिश्चरे नगरपालिकाको समग्र सङ्गठन निम्नानुसार रहने निर्णय गरियो ।

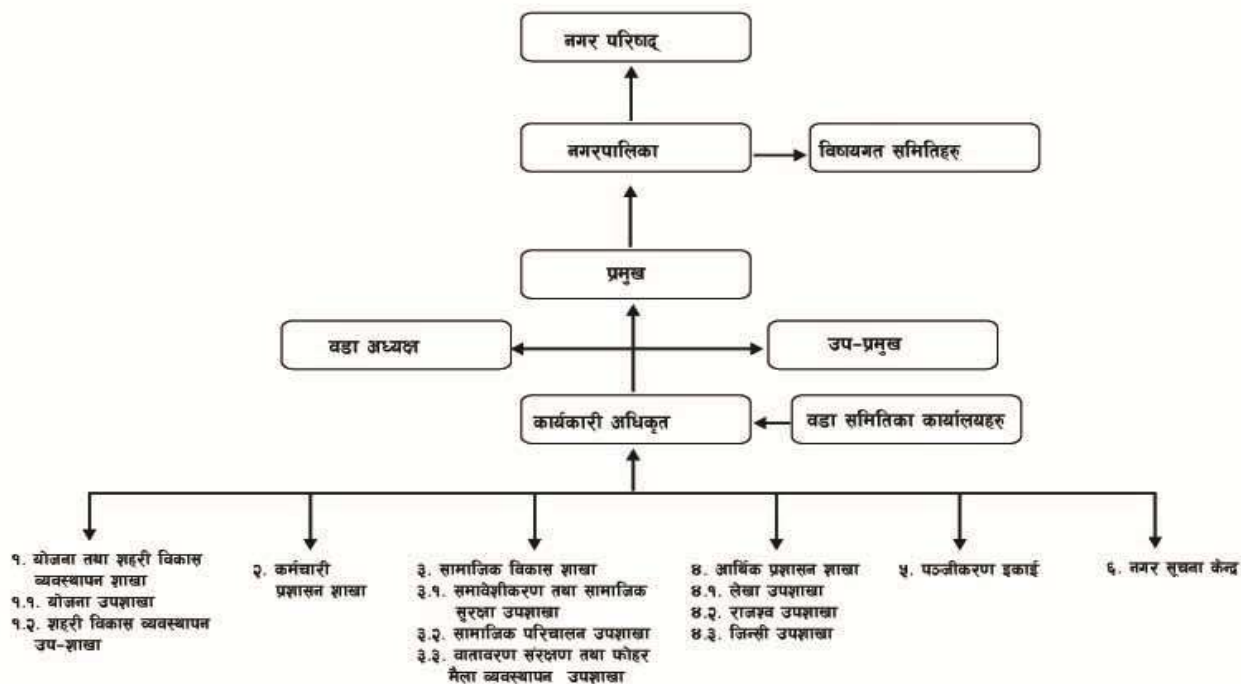

**निर्णय नं. २८,** पथरपशनिश्चरे नगरपालिका कार्यालयमा कार्यरत स्थायी कर्मचारीहरुको तलवी प्रतिवेदन सम्बन्धमा कार्यालयका लेखापाल श्री विमल प्रसाद दाहालले पेश गरेको निम्नानुसारको विवरण स्थानीय स्वायत्त शासन नियमावली, २०५६ ( संसोधनसहित ) को नियम २५७ को (२) अनुसार पारित गर्ने निर्णय गरियो ।

तलवी प्रतिवेदन आ.व. २०७३/०७४								
क्र.स.	कर्मचारीको नाम	दर्जा	स्तर	समुह	सूरु नियुक्ति मिति	हालको पदमा बढुवा नियुक्ति मिति	तलव स्केल	सूरु देखि २०७/०७२ सम्मको ग्रेड संख्या/रकम
१.	श्री मिनबहादुर ठकुरी	लेखापाल	पाचौ	प्रशासन	२०५३/८/१३	२०६९/१०/०४	२३५००	३/७८३

२.	श्री देवीप्रसाद प्रसाई	खरिदार	चौथो	प्रशासन	२०४२/१०/१२	२०६८/४/३	२२१७०	२/७३९
३.	श्री टंकप्रसाद न्यौपाने	खरिदार	चौथो	प्रशासन	२०४४/९/१०	२०६९/३/३१	२२१७०	२/७३९
४.	श्री कमलबहादुर भट्टराई	खरिदार	चौथो	प्रशासन	२०५३/९/४	२०६८/४/०३	२२१७०	२/७३९
५.	श्री लिलाराज भट्टराई	अ.स.इ.	चौथो	प्राविधिक	२०६९/११/१	२०६९/११/१	२२१७०	२/७३९
६.	श्री कर्णबहादुर राजवंशी	का.स.	दोश्रो	प्रशासन	२०४४/९/२९	२०७०/४/१	१७२३०	२/५७४
७.	श्री गोपाल खड्का	का.स.	दोश्रो	प्रशासन	२०६४/४/१	२०७०/४/१	१७२३०	२/५७४

**निर्णय नम्बर:२९**, उपभोक्ताबाट योजना तथा कार्यक्रमहरू सञ्चालन गर्ने क्रममा खाता खोल्न अनिवार्य भएकोमा रु ५००००। (पचास हजार) भन्दा माथीको योजना तथा कार्यक्रमहरू सञ्चालन गर्दा अनिवार्य खाता खोल्नु पर्ने र सो भन्दा कमका योजना तथा कार्यक्रममा खाता खोल्न अनिवार्य नहुने भनि निर्णय गरियो साथै काम सम्पन्न भई सकेपछिको भूक्तानिमा खाता खोल्न अनिवार्य नहुने तर खाता भएको अवस्थामा खातामा नै जम्मा हुने गरी भूक्तानि दिने समेत निर्णय गरियो ।

**निर्णय नम्बर:३०**, आ.व. २०७१/०७२ र २०७२/०७३ को अन्तिम लेखा परिक्षण प्रतिवेदन उपर छलफल गरियो र लेखा परिक्षणबाट देखिएका बेरुजु तथा पेशकीहरूलाई नियमित गर्नुपर्नेलाई नियमित गर्ने र असूलउपर गर्नुपर्नेलाई असूल उपर गर्न नगरपालिकालाई निर्देशन दिने निर्णय गरियो ।

**निर्णय नम्बर:३१**, यस पथरीशनिश्चरे नगरपालिकाको करका दररेटहरू निम्नानसार भएको निर्णय गरियो ।

पथरीशनिश्चरे नगरपालिकाको आ. व. २०७३/०७४ को लागि निर्धारित व्यवसाय करको दर

क्र. सं.	करका क्षेत्रहरू	कायम गरिएको दर रु.
१.	१. चुरोट, भिडियो, क्यासेट रेकर्डर खुद्रा विक्रेता	८००।
	२. चुरोट, भिडियो, क्यासेट रेकर्डर थोक विक्रेता	१,५००।
	३. रक्सी खुद्रा विक्रेता	२,०००।
	४. रक्सी थोक विक्रेता	२,५००।
	<b>५. सून, चाँदी गहना पसल</b>	
	क) ठूलो	३,०००।
	ख) सानो	२,०००।-
	६.निर्माण सामग्री, कम्प्युटर विद्युत सामान, क्यामरा टेलिभिजन, रेडियो, कार्पेट, पेट्रोलियम पदार्थ जस्ता वस्तुको थोक तथा खुद्रा व्यापारम	२,०००।

	<b>७. दैनिक उपभोगका खाद्य पदार्थ, सुतिकपडा, आदिको थोक तथा खुद्रा व्यापारमा</b>	
	क) होलसेल पसल	३,०००।-
	ख) मझौला पसल	२,०००।-
	ग) साना पसल	१,०००।-
	घ) घुमिमा राखिएको सानो पसल	५००।-
	<b>८. सवारी साधन बिक्रेता</b>	८,०००।
	<b>विशेषज्ञ परामर्श तथा अन्य व्यावसायिक सेवा</b>	
	१, चिकित्सक	३,०००।
	२. कविराज	५००।
	३, इन्जिनियर	३,०००।
	४, कानून व्यवसायी	१,५००।
	५, लेखापरिक्षक	१,५००।
	६, दन्त चिकित्सक	१,५००।
२.	७, अनुसन्धानकर्ता तथा परामर्शदाता	१,५००।
	८, कम्प्यूटर एनालिष्ट तथा प्रोग्रामर	१,५००।
	९, बीमा एजेन्ट	१,५००।
	१०, सभ्येर	१,५००।
	११, अनुवादक	१,५००।
	१२, पशु चिकित्सक	२,०००।
	१३, शेयर दलाल	१,५००।
	१४, सामान ढुवानिकर्ता तथा कम्पनी	२,०००।
	१५, संस्थागत पेन्टर	५,०००।
	<b>निर्माण व्यवसाय</b>	
३.	नगरपालिकामा प्रधान कार्यालय भएको निर्माण व्यवसाय	क) १०,०००। ख) ७,०००।
	निर्माण व्यवसायी (ठेकेदार)	२,०००।-

	<b>उत्पादन मूलक उद्योग</b>	ग) ५,००० घ) ३,०००
४	कोरा मोल वा अर्ध प्रशोधित माल वा खेर गईरहेको माल सामानको वा अन्य माल सामान प्रयोग वा प्रशोधन गरी माल सामान उत्पादन गर्ने उद्योग व्यवसायमा	२,०००
	ग्रील उद्योग ठूलो	२,०००
	ग्रील उद्योग सानो	१,५००
५	<b>उर्जा मूलक उद्योग</b>	
	जलस्रोत, वायु, सौर्यशक्ति, कोइला, प्राकृतिक तेल, ग्याँसबायोग्याँस तथा अन्य स्रोतहरूबाट उर्जा पैदा गर्ने उद्योग, व्यवसायमा	२,०००
६	<b>कृषि तथा वनजन्य उद्योग</b>	२,०००
	मूलतः कृषि वा वन पैदावारमा आधारित उद्योग व्यवसाय	
	क) सेलर मिल	२,०००
	ख) होलर मिल	१,०००-
७	<b>खनिज उद्योग</b>	५,०००
	खनिज उत्खनन वा प्रशोधन गर्ने उद्योग व्यवसायमा	
८	<b>पर्यटन उद्योग</b>	
	पर्यटन, आवास, मोटेल, होटेल, रेष्टुराँ, रिसोर्ट, ट्राभल : एजेन्सी,स्कीइड,ग्लाइडिङ,वाटर ज्याफ्टिङ,पोनि ट्रेकिङ, पदयात्रा, हटएयर ब्यालुनिङ, प्यारा सेलिङ, गल्फकोर्ष, पोली,अश्वारोहण आदि उद्योग व्यवसायमा	
	क) ठूलो लज सहितको रेस्टुराँ आदि	२,५००-
	ख) ठूलो होटल	२,०००-
	ग) सानो	१,०००
९	<b>सेवा उद्योग</b>	१,५००
	छापाखाना, परामर्श सेवा, जिनिङ तथा बेलिङ व्यवसायचलचित्र व्यवसाय, सार्वजनिक पहिरन व्यवसाय,फोटोग्राफी,प्रयोगशाला,हवाई सेवा,शीत भण्डार,आदि उद्योग, व्यवसायमा	
१०	<b>निर्माण उद्योग</b>	१०,०००
	सडक, पुल, रौपवे,ट्रलिबस,टनेल,फ्लाइड बृज तथा औधोगिक, व्यापारिक एवं आवास कम्प्लेक्स आदि निर्माण गरी संचालन गर्ने उद्योग व्यवसायमा	
	ईटाभट्टा उद्योग	७,०००-
११	<b>सञ्चार सेवा</b>	५००
	१. निजी क्षेत्रको हुलाक सेवा निजी क्षेत्रका टेलिफोन, फ्याक्स सेवा, फोटोकपी, मोबाईल फोन, आइएसडी, एसटीडी, इमेल, इन्टरनेट, रेडियो पेजिङ आदि	
	२. कुरियर सेवा	५,००
	३. छपाई तथा प्रकाशन	१,०००



१२	<b>वित्तीय सेवा</b>	
	१. नेपाल सरकारको पूर्ण स्वामित्वमा रहेको बाहेक आर्थिक कारोवार गर्ने बाणिज्य बैंक	क) १५,०००। ख) १२,०००। ग) १०,०००। घ) ७,०००।
	२. आर्थिक कारोवार समेत गर्ने वित्तीय कम्पनिको मुख्य कार्यलय	५,०००।
	३. वित्तीय कम्पनी शाखा कार्यालय	३,०००।
	४. बीमा कम्पनी	५,०००।
	५. विदेशी मुद्रा सटही	२,०००।
	६. धितोपत्र कारोवार	२,०००।
	७. सहकारी बैंक	२,०००।
१३	<b>स्वास्थ्य सेवा</b>	
	१ गैरसरकारी अस्पताल ठूलो	३,०००।
	२ नर्सिङ होम मझौला	२,५००।
	३ क्लिनिक तथा ल्याव	२,०००।
१४	<b>शिक्षा सेवा</b>	
	निजी क्षेत्रका स्कूल, क्याम्पस, विश्वविद्यालय	
	क) उच्च मा.वि.	३,०००।-
	ख) मा.वि.	२,०००।-
	ग) नि.मा.वि. र प्रा.वि.	१,०००।-
	२ तालिम तथा अनुसन्धान केन्द्र	२,०००।
३ टाईपिङ, कम्प्यूटर तथा भाषा प्रशिक्षण संस्था	१,०००।	
१५	<b>मर्मत सम्भार सेवा</b>	
	१ त्रैभि इक्विपमेन्ट बस, ट्रक, कार, मोटरसाईकल, टेम्पो साईकल मर्मत कारखाना	१,५००।
	२ रेडियो, टिभि, घडी, प्रेशर कुकर, हिटर, टेलिफोन सेट, विद्युत सामग्री मर्मत केन्द्र	५००।
१६	<b>अन्य सेवा</b>	
	१. विज्ञापन सेवा	१,०००।
	२. वैदेशिक रोजगार सेवा	५,०००।
	३. स्वदेशी रोजगार सेवा	१,०००।
	४. सेक्रेटरीयल सेवा	१,०००।
५. हाउजिङ् कम्पनी तथा घरजग्गा खरिद बिक्री (रियल स्टेट)	५,०००।	

	६. ब्यूटी पार्लर, केश श्रृंगार, ड्राई क्लिनर्स, फोटो स्टुडियो, सिलाई आदि क) सानो रु. ५००१- ख) ठूलो रु. १,०००१-	रु ५००१ र रु. १०००१
	७. साईनबोर्ड बनाउने पेन्टिङ सेवा	७,००१
	८. पशु बधशाला	१,०००१
	९. मासु विक्रेता	१,०००१
	१०. फूल र विरुवा विक्रेता	५००१
	११. पुल हाउस	५००१
	१२. खोटो व्यवसायी	५,००१
	१३. सिसा, प्लाईउड विक्रेता	१,०००१
	१४. भाँडाकुँडा विक्रेता	
	क) ठूलो भाडा पसल	१५,००१-
	ख) सानो भाडा पसल	१,०००१-
	१५. स्टिल ,काठ, फर्निचर विक्रेता	
	क) ठूलो	१,५००१-
	ख) सानो	१,०००१-
	१६. खेलौना, उपहार (गिफ्ट) विक्रेता	५००१
	१७. केबुल, नेटवर्किङ (ग्राहक संख्याको आधारमा)	११०००१
	<b>अन्य व्यवसाय</b>	
१७.	१. पार्क, पकनिक स्पट	१,०००१
	२. क्यासिनो	१,००,०००१
	३. टुर अपरेटर	२,५००१
	४. मसाज पार्लर	१,०००१
	<b>अस्थायी हाट बजार र घुम्ती पसल</b>	
१८	यस अनुसूचीमा अन्यत्र जेसुकै कुरा लेखिएको भएतापनि अस्थायी हाट बजारमा वा घुम्ती पसल राखी गरीने देहायको व्यवसायमा पटके रुपमा देहाय बमोजिम व्यवसाय कर: दैनिक रु. १०१	
	१. घुम्ती (मोवाईल) पसल, खुन्चा समेतमा दुई रुपैया देखि पच्चीस रुपैया सम्म	२५१
	२. चौपाया प्रति गोटा दुई रुपैया देखि पच्चीस रुपैया सम्म	२०१

	३. हाँस, कुखुरा आदि प्रति गोटा एक रुपैया देखि पाँच रुपैया सम्म	५।
	४. फलफूल	१०।
	५. साग सब्जी	५।
	६. मासु पसल , सुँगुर	३०।
	७. मासु पसल , खसी	२०।
	८. मासु पसल , सुँगुर	४०।
	९. माछा	१०।
	१०. कुखुरा प्रति गोटा	५।
	११. चिया दोकान	१०।
	११. नास्ता दोकान	१०।
	१२. केस काट्ने	१०।
	१३. रेडिमेड कपडा पसल	२०।
	१४. जडिबुडी, ज्योतिष, जुत्ता मर्मत, लाइटर मर्मत लगायत	१०।
	१५. अन्य एक रुपैया देखि दश रुपैया सम्म	१०।
१९	माथिको बर्गीकरणको समावेश नभएका सेवा, व्यवसायको कारोवार र स्तर हेरी बार्षिक रु १००। देखि ५,०००। रुपैयाँसम्म कर । (एफ्. एम्. रु. १,०००।	
	<b>विज्ञापन र होर्डिङबोर्ड</b>	
२०	पूर्व पश्चिम राजमार्गमा प्रति बर्ग फुट	रु. ३०।-
	पथरी-डाईनिया, गान्धि- मनमोहन मार्ग र पूल्चौक-रत्नचौक मार्गमा प्रतिबर्ग फुट	रु. २०।-
	पथरी बजारक्षेत्र प्रतिबर्ग फुट	रु. १५।-
	नगरको अन्य क्षेत्र	रु. १०।-
२१	अस्थायी टहरा निर्माण अनुमति	रु. १,०००।
२२	जादु सर्कस आदि ६ दिन देखि १० दिनको प्रति दिन	रु. २००।-
२३	जादु सर्कस आदि १० दिन देखि १ महिना सम्म एकमुष्ठ	रु. २५,०००।-
२४	सिनेमा हल	रु. ७,०००।
२५.	हाउजीड कम्पनि , घरजग्गा कारोवार गर्ने संस्था (रियल स्टेट)	रु. ४,०००।-
२६.	डिपार्टमेन्ट स्टोर	
	क) रु ५० लाख सम्मको पूजी भएको	६,०००।-
	ख) रु. ५० लाख भन्दा माथि १ करोड सम्मको	१२,०००।-
	ग) रु. १ करोड भन्दा माथि	२५,०००।-
२७.	दुध डेरी	
	क) सानो	१,०००।-
	ख) ठूलो	१,५००।-
२८.	सिटी सफारी (विद्युतिय रिक्सा) दर्ता सिफारिस	२,०००।-

	सिटी सफारी (विद्युतिय रिक्सा) नविकरण सिफारिस	५००१-
	पुल हाउस	१,०००१-
	माथि नखुलेको विषयमा प्रमुखको आदेशानुसार हुने ।	

**पथरीशनिश्चरे नगरपालिका कार्यालय, मोरङ**

फोहरमैला व्यवस्थापन सेवा शूलक राजस्व, आ. व. २०७३।०७४ र आ. व. २०७४।०७५

क्र.सं.	शूलक तिर्ने पक्ष	किसिम	दर रु.	कैफियत
१.	होटल ठुलो	मासिक	१५०	
२.	होटल सानो	मासिक	१००	
३.	ग्यारेज	मासिक	१००	
४.	पसल	मासिक	५०	
५.	चिया पसल	मासिक	२५	
६.	एग्रो भेट आदि	मासिक	५०	
७.	फर्निचर	मासिक	१००	
८.	नर्सिङ होम । अस्पताल	मासिक	५००	
	डिपार्टमेन्ट स्टोर	मासिक	५००	
	कलकारखाना/होलसेलर/क्लीनिक	मासिक	२००	
	सामान्य होटल/किराना पसल/अन्य र घर समेत वडा नम्बर १ र २ (वडा नम्बर २ को बजारक्षेत्रका एक तले घरहरू) ।	मासिक	१००	
	सामान्य होटल/किराना पसल/अन्य र घर समेत वडा नम्बर ८ को (गान्धि मनमोहन मार्ग सडकको दूबै तर्फ २०० मीटर वरपर सम्म) साथै नगरक्षेत्रको बजारक्षेत्र मात्र ।	मासिक	९०	
	नगरको ग्रामिण क्षेत्रका पसल तथा घर	मासिक	१५	
९.	अन्य व्यवसाय	मासिक	५०	
११.	वडा नम्बर १ र २ को बजारक्षेत्रका प्रत्येक २ तले घर	मासिक	१२०	
१२.	वडा नम्बर १ र २ को बजारक्षेत्रका प्रत्येक ३ तले वा सोभन्दा बढी	मासिक	१५०	

पथरीशनिश्चरे नगरपालिका कार्यालय, मोरङको आ. व. २०७३।०७४ र आ. व. २०७४।०७५ को लागि स्थानीय स्वायत्त शासन (संसोधनसमेत) नियमावली, २०५६ र स्थानिकाय आ.प्र. (संसोधनसहित) नियमावली, २०६४ को आधारमा निर्धारित कर तथा सेवा शुल्कको दरहरु

क्र.सं.	कर	विवरण	दर रु.	कैफियत
१.	मालपोत	न्युनतम्	६०	
		५ कठ्ठासम्म प्रति कठ्ठा	४०	
		१० कठ्ठासम्म प्रति कठ्ठा	३५	
		१० कठ्ठाभन्दा माथि	३०	
२.	घर जग्गा कर	पहिलो १० लाखसम्ममा	कर नलाग्ने	यस न.पा.मा यो कर
		त्यसपछिको रु.१० लाखसम्ममा	३०० एकमूष्ट	
		त्यसपछिको रु.३० लाखसम्ममा	०.०५ प्रतिशत	
		त्यसपछिको रु.५० लाखसम्ममा	०.२५ प्रतिशत	
		त्यसपछिको रु.१ करोडसम्ममा	०.५०	
		त्यसपछिको बाकी रकममा	१.५० प्रतिशत	
३.	बिटोरी कर	प्रति वर्ग फूट मासिक	१०	
४.	पटके सवारी कर	अनुसूची ११		
५.	व्यवसाय कर	अनुसूची १०		छुट्टै सुची
६.	विज्ञापन कर	प्रति वर्ग फूट वार्षिक	५	
		सचेतनामुलक र ज्ञानवर्द्धक	निःशुल्क	
७.	अचल सम्पत्ति मुल्यांकन	प्रतिहजार	१	अनुसूची २०
८.	नक्शा पास दस्तुर	पहिलो तला प्रति वर्ग फूट	५	
		दोश्रो तला र सो माथि प्रतिवर्गफूट	६	
		पुरानो घर	४	
		नक्सा सशोधन दस्तुर	१०००	
		नक्सा नामसारी १ हजार वर्गफूट सम्म १ हजार भन्दा माथि १५०० सम्म १५०० भन्दा माथि	२५०० ३००० ३५००	
९.	सिफारिस तथा बक्स्यौनी दस्तुर	घर बाटो प्रमाणित	५५०	
		विद्युत तथा धारा सिफारिस (घर)	१५०	
		विद्युत तथा धारा सिफारिस उद्योग, होटल	५००	
		चार किल्ला प्रमाणित	३००	
		धनी पुर्जामा फोटो प्रमाणित	२००	
		नागरिकता सिफारिस	१२०	
		नागरिकता सिफारिस सर्जमिन	१००	
		अन्य सबै सर्जमिन	५००	
		घर कायम सिफारिस न्युनतम्	५००	
		घर कायम सिफारिस न्युनतम् ५०० भन्दा माथि	मुल्यांकनका आधारमा	
		पेन्सन सिफारिस हरेकपल्ट	५००	
		उल्लेखितबाहेक सामान्य सिफारिस	१२०	
		नम्बरी जग्गा लकडी प्रति ट्याक्टर	६००	
		नम्बरी जग्गा लकडी प्रति ट्रक	१२००	
		सामूदायिक वन दाउरा प्रति चट्टा	५००	
		सामूदायिक वन दाउरा प्रति क्यु. फि.	५	
		वन कार्यालय ठेकेदार प्रति क्यु. फिट	१५	
नाता प्रमाणित	३००			
अङ्ग्रेजी कागजात प्रमाणित प्रति पाना	५००			

		३५ दिन भित्र पञ्जीकरण दर्ता सफ्टवेयर सेवा शुल्क	५०
		३५ दिनभन्दा बढी ५ वर्षसम्म जरिवानासहित पञ्जीकरण दर्ता सफ्टवेयर सेवा शुल्क	१००
		५ वर्षभन्दा ढिलो जरिवानासहित पञ्जीकरण दर्ता सफ्टवेयर सेवा शुल्क	२००
		निजी विद्यालय कक्षा थप सिफारिस	२,०००
		विभिन्न प्रतिलिपी दस्तुर	१००
१०.	विक्री	निवेदन फाराम प्रति गोटा	२०
		घरनक्शा किताब	५००
		निर्माण कार्य सम्पन्न प्रमाण पत्र	७५०
		बोलपत्र फारम प्रति गोटा	१०००
		दरभाउपत्र फारम र आशय पत्र प्रति गोटा	३००
११.	गैर कर	दण्ड जरिवाना र मिलापत्र दस्तुर प्रति मामिला	१०००
१२.	गैर कर	बक्यौता जरिवाना प्रमुखले तोकेअनुसार छूट हुने	

**निर्णय नम्बर-३२**, पथरीशानिश्चरे नगरपालिकाको आ.व. २०७३/०७४ र आ.व. २०७४/०७५ को योजना, कार्यक्रम तथा नगर परिषदको निर्णय, वडा स्तरिय योजना तर्जुमा भेलाको सहभागीहरुको विवरण एकिकृत योजना तर्जुमा समितिको निर्णयहरु समेत संलग्न गरि नगर विकास योजना पुस्तक प्रकाशन गर्ने र प्रकाशित नगर विकास पुस्तकमा विवरण फरक परि दुविधा उत्पन्न भएमा नगर परिषदको सकल प्रतिलाई नै आधार मानि योजना तथा कार्यक्रम संचालन गर्ने निर्णय गरियो । साथै प्रकाशित नगर विकास योजना पुस्तक संघ संस्था हरुलाई निःशुल्क वितरण गर्ने र अन्यको हकमा रु १६०। लिई पुस्तक विक्रि गर्ने समेत निर्णय गरियो ।

निर्णय नम्बर ३३, यस तेश्रो नगर परिषदबाट विनियोजित शिर्षकगत खर्च रकममा खर्च गर्दा केही थपघट हुने भए बोर्ड बैठकबाट निर्णय गरि गर्न नगरपालिकालाई निर्देशन दिने निर्णय गरियो ।

निर्णय नम्बर ३४, यस पथरीशानिश्चरे नगरपालिकाको आ.व. २०७३/०७४ को नगर परिषद सम्पन्न गर्न सहयोग गर्नुहुने राजनैतिक दलहरु, एकिकृत योजना तर्जुमा समिति, वडा नागरिक मञ्च, नागरिक सचेतना केन्द्र, टोल विकास संस्था, नागरिक समाज, उद्योग बाणिज्य संघ, विभिन्न संघ संस्थाहरु सबैलाई धन्यवाद दिदै तेश्रो नगर परिषद सम्पन्न भएको निर्णय गरियो ।

निर्णय नम्बर ३५, यस नगरक्षेत्रमा सञ्चालित वालविकास केन्द्र सहयोगी कार्यकर्ताहरुले सेवा सुविधा थप गर्नका लागि नगरपालिका समक्ष माग गरेकोमा वाल विकास केन्द्रहरु के कस्तो अवस्थामा सञ्चालित छन अनुगमन गरि प्रतिवेदनको आधारमा निर्णय गरिने निर्णय गरियो ।

### राजस्व परामर्श समितिको बैठकको उपस्थिति

आज मिति २०७३ साल मंसिर २६ गते आईतबारको दिन यस पथरीशानिश्चरे नगरपालिकाका राजस्व परामर्श समितिका संयोजक श्री विनोद कुमार भण्डारी ज्यू को अध्यक्षतामा राजस्व परामर्श समितिका निम्न सदस्यहरुको उपस्थितिमा निम्न प्रस्तावहरु उपर छलफल गरी निर्णय गर्न बैठक बसियो ।

उपस्थिति :

श्री विनोदकुमार भण्डारी	प्रमुख/ संयोजक
श्री रमेशकुमार कार्की	सदस्य/ आ.रा.का. विराटनगर
श्री धनकुमार तामाङ	सदस्य- उ. वा. संघ अध्यक्ष
श्री डम्बरबहादुर थापा	सदस्य/ करदाता
श्री मिनबहादुर ठकुरी	सदस्य/ सचिव
<u>अन्य उपस्थिति :</u>	
श्री विमल प्रसाद दाहाल	लेखापाल
श्री देवीप्रसाद प्रसाई	खरिदार/ वडा सचिव

आज मिति २०७३ साल पौष १७ गते आईतबारको दिन यस पथरीशानिश्चरे नगरपालिकाको एकीकृत योजना तर्जुमा समितिका संयोजक श्री विनोदकुमार भण्डारी ज्यूको संयोजकत्वमा समितिका निम्न सदस्यहरु तथा आमन्त्रित निम्न महानुभावहरुको उपस्थितिमा आ.व. २०७३/०७४ को संशोधित र आ.व. २०७४/०७५ को लागि वडा भेलाबाट संकलित योजना तथा कार्यक्रमहरु नगर परिषद समक्ष प्रार्थमिकिकरण गरि पेश गर्ने प्रयोजनको लागि बैठक प्रारम्भ गरियो ।

उपस्थिति :

सि.नं.	नाम	ठेगाना	पद/संस्था
१	श्री विनोद कुमार भण्डारी	पथरीशानिश्चरे न.पा.	संयोजक/कार्यकारी
२.	श्री कृष्ण प्रसाद घिमिरे	पथरीशानिश्चरे न.पा. १	ज्येष्ठ नागरिक प्रतिनिधी
३.	श्री जहरमान लिम्बू	पथरीशानिश्चरे न.पा.	नेकपा माओवादी केन्द्र प्रतिनिधी
४.	वीरबहादुर राई	पथरीशानिश्चरे न.पा. ९	वडा नागरिक मञ्च संयोजक
५.	बालकुमार तामाङ	पथरीशानिश्चरे न.पा.	सङ्घीय स. फोरम प्रतिनिधी
६	टेकबहादुर थापा	पथरीशानिश्चरे न.पा.	नेपाली कांग्रेस प्रतिनिधी
७	आई.वि. राई	पथरीशानिश्चरे न.पा.	खम्बुवान प्रतिनिधी
८	भरतप्रसाद पोखरेल	पथरीशानिश्चरे न.पा.	रा.प्र.पा. प्रतिनिधी
९	देवेन्द्र वनेम	पथरीशानिश्चरे न.पा.	नेपाल आ.ज.जा. प्रतिनिधी
१०	पर्शुराम कार्की	पथरीशानिश्चरे न.पा.	नगर विकास अध्यक्ष
११	सुरेन्द्र चापागाई	पथरीशानिश्चरे न.पा.	ने.क.पा.क्रा. माओवादी प्रतिनिधी
१२	भद्रमान बि.क.	पथरीशानिश्चरे न.पा.	दलित संस्था प्रतिनिधी
१३	धनकुमार तामाङ	पथरीशानिश्चरे न.पा.	उद्योग वाणिज्य संघ प्रतिनिधी
१४	तुलसी बस्नेत	पथरीशानिश्चरे न.पा.	अपाङ्गता स.स. प्रतिनिधी
१५	गणेश दुलाल	पथरीशानिश्चरे न.पा.	(LDCDP) कार्यक्रम संयोजक
१६	ईन्द्र खतिवडा	पथरीशानिश्चरे न.पा.	न.पा. कर्मचारी (चालक)
१७	लिलाराज भट्टराई	पथरीशानिश्चरे न.पा.	न.पा. कर्मचारी (अ.स.ई.)
१८	सञ्जिव भण्डारी	पथरीशानिश्चरे न.पा.	बालसञ्जाल प्रतिनिधी
१९	मैया घतानी	पथरीशानिश्चरे न.पा.	महिला स.स. उपाध्यक्ष
२०	चन्द्रकला चेम्जोड	पथरीशानिश्चरे न.पा.	अन्तरपार्टी महिला सञ्जाल प्र.
२१	दुर्गा गौतम	पथरीशानिश्चरे न.पा.	महिला संस्था प्रतिनिधी
२२	गामा दाहाल	पथरीशानिश्चरे न.पा.	वडा नागरिक मञ्च संयोजक
२३	रुमीणा बजगाई	पथरीशानिश्चरे न.पा. ६	वडा नागरिक मञ्च संयोजक
२४	रमेश दाहाल	पथरीशानिश्चरे न.पा.	नेकपा एमाले प्रतिनिधी
२५	नेत्र दाहाल	पथरीशानिश्चरे न.पा.	नयाँ शक्ति प्रतिनिधी
२६	विमलप्रसाद दाहाल	पथरीशानिश्चरे न.पा.	न.पा. कर्मचारी (लेखापाल)
२७	कल्पना सुब्बा	पथरीशानिश्चरे न.पा.	सामाजिक परिचालक
२८	गिता भट्टराई	पथरीशानिश्चरे न.पा.	सामाजिक परिचालक
२९	मिनबहादुर ठकुरी	पथरीशानिश्चरे न.पा.	न.पा. कर्मचारी (लेखापाल)

३०	सरस्वति चौधरी	पथरीशनिश्चरे न.पा.	महिला स्वास्थ्य स्वयं सेविका प्र.
३१	प्रेम ढकाल	पथरीशनिश्चरे न.पा. १	-
३२	विवेक बस्नेत	-	हिमशिखर टेलिभिजन
३३	किरण न्यौपाने	-	हिमशिखर टेलिभिजन
३४	टंक प्रसाद न्यौपाने	पथरीशनिश्चरे न.पा.	वडासचिब(संयुक्त वडा कार्यालय)
३५	कर्ण कर्ण ब. राजवंशी	पथरीशनिश्चरे न.पा.	न.पा. कर्मचारी (का.स.)
३६	दया राजवंशी	पथरीशनिश्चरे न.पा.	न.पा. कर्मचारी (सहायक स्तर चौथो)
३७	शान्तिला बराल	पथरीशनिश्चरे न.पा.	न.पा. कर्मचारी (का.स.)

## निर्णय

आ.व. ०७३/०७४ को लागि संशोधित बजेट तथा कार्यक्रम नगरपरिषद समक्ष पेश गर्ने निर्णय गरियो । साथै आ. व. २०७४/०७५ को लागि वडा भेलाबाट छनौट भै आएका योजना तथा कार्यक्रम मिति २०७३/०९/२२ गते हुने तेस्रो नगर परिषद समक्ष निर्णयार्थ पेश गर्ने निर्णय गरियो । साथै सबै वडा भेला वाट छनौट भई आएका ठूला योजनाहरु सम्बन्धित निकायहरुमा माग गर्ने प्रयोजनका लागि नगर परिषदबाट पारित गर्न सिफारिस गर्ने निर्णय गरियो ।

वडा भेलाको उपस्थिति

आ.व. ०७३/०७४ को संशोधित र आ.व. २०७४/०७५ को नगर विकास योजना निर्माण गर्ने क्रममा वडास्तरीय योजना तर्जुमा भेलाका उपस्थिति



विषयगत निकाय/संस्था : ओरेक नेपाल परियोजना कार्यलय, विराटनगर द्वारा चालु बा.व. २०७३/०७४ मा यस पथरीशानिश्चरे नगरपालिकामा सञ्चालन हुने कार्यक्रमहरु						
सि.नं.	प्रमुख कार्यक्रम वा क्रियाकलाप	कार्यक्रम संचालन स्थान	इकाई	कार्यक्रमको उद्देश्य	लागत(रु.हजारमा)	कैफियत
<b>वार्धिक, सामाजिक अधिकार अभियान</b>						
६	सूचना सामग्री निर्माण तथा वितरण	पथरीशानिश्चरे	आवश्यकता अनुसार	वैदेशिक रोजगारमा जान लागेका व्यक्तिहरुको सहज तरिकाले सूचना उपर पहुँच गराउने।	7000	
७	स्कूल शिक्षा	पथरीशानिश्चरे	20	विद्यार्थीहरुको माध्यमबाट समुदायमा सूरक्षित स्थानागमन बारे सूचना प्रवाह गर्ने र मानव वेचविखनको विरुद्ध सचेतकरण गर्ने।	5000	
८	नगरपालिका स्तरिय सूचना केन्द्रको स्थापना	पथरीशानिश्चरे	1	सामुदाय स्तरमा सूचना केन्द्रको स्थापना हुनको साथै सूचना लिन ईच्छुक व्यक्तिहरुले सहज रूपमा स्थानिय स्तरमा नै सूचना पाउन सक्यन।	10000	
९	वैदेशिक रोजगारका क्रममा हिंसामा परेका व्यक्तिहरुलाई न्यायिक प्रक्रियामा सहजिकरण गर्ने क्रममा यातायात खर्च।	पथरीशानिश्चरे	आवश्यकता अनुसार	सवालहरु उठान गर्नका लागि रेडना अभिलेखिकरण गरिनेछ।	आवश्यकता अनुसार	
१०	वेचविखन प्रभावित तथा वैदेशिक रोजगारीको क्रममा समस्या परेकाहरुलाई सहयोग सुरक्षाआवास, मनोविमर्श, प्राथमिक स्वास्थ्य उपचार, कानुनी सेवा	पथरीशानिश्चरे	आवश्यकता अनुसार	वैदेशिक रोजगारीको क्रममा समस्यामा परेका महिलाहरुको न्यायमा पहुँच बनाउनका लागि सहयोग प्रोत्साहन गरिनेछ।	आवश्यकता अनुसार	
११	नगरपालिका र गाविस स्तरिय, मानववेचविखन तथा ओसारपसार नियन्त्रण समिति बैठक	पथरीशानिश्चरे	3	कानुनहरुको प्रभावकारी कार्यान्वयनका लागि सरोकारवालाहरुको भूमिका अभिवृद्धि हुनुका साथै नीतिगत व्यवस्थाका लागि समेत ध्यानाकर्षण भएको हुनेछ।	स्थानिय निकायसग को सहकार्यमा	
१२	वैदेशिक रोजगारवाढ फर्केर आएका, जान लागेका व्यक्तिहरुको साथै षण्मा परेका व्यक्तिहरुको अभिलेखिकरण	पथरीशानिश्चरे	निरन्तर	तथ्यमा आधारित पैबधिको आधार तयार गर्ने।	निरन्तर	
१३	समुदायका विभिन्न महिला समूह,सहकारिका समूहहरु,आमा समूह,बचत समूह लगायतका समूहमा मा गरिने समूह श्लफल	पथरीशानिश्चरे	25	सुरक्षित स्थानागमन तथा वैदेशिक रोजगारका विषयमा सूचना सप्रेषण गर्नु।	निरन्तर	
१४	वैदेशिक रोजगारवाढ फर्केर आएका व्यक्तिहरुको संजाल निर्माण तथा बैठक	पथरीशानिश्चरे	1	वैदेशिक रोजगारवाढ आएका व्यक्तिहरुलाई संगीत गर्नुको साथै स्थानिय स्तरमा स्रोत र सूविधाको पहचान गर्नु	2000	
१५	सुरक्षित स्थानागमन सम्बन्धि ६ दिने अभिमुखिकरण	पथरीशानिश्चरे	4	वैदेशिक रोजगारमा जाने संभावित महिलाहरुलाई निर्णय प्रक्रियामा सहजिकरण गर्ने।	97000	
१६	सुरक्षित स्थानागमन सम्बन्धि ४ दिने अभिमुखिकरण	पथरीशानिश्चरे	4	वैदेशिक रोजगारमा जान चाहाने संभावित	10000	
१७	२२ दैलो कार्यक्रम	पथरीशानिश्चरे	निरन्तर	सामुदाय स्तरमा सूचनाको पहुँच बनाउन	10,000	
<b>क. महिला हिंसा विरुद्धको अभियान</b>						
१	स्थानिय स्तरका सरोकार वालाहरु सित समन्वयन श्लफल तथा बैठक	पथरीशानिश्चरे	आवश्यकता अनुसार	घरेलु हिंसा प्रभावित व्यक्तिले स्थानिय स्तरवादै न्याय पाएको अवस्था हुनेछ	0	
२	लैंगिकता,महिला हिंसा तथा महिला अधिकारका विषयमा अभिमुखिकरण	पथरीशानिश्चरे	आवश्यकता अनुसार	स्थानिय स्तरमा करिव ८ जना महिलाहरुले महिला हिंसा र महिला अधिकार सम्बन्धि जानकारी पाउने।	0	
३	प्रावधानका वारमा अभिमुखिकरण कार्यक्रम	पथरीशानिश्चरे	आवश्यकता अनुसार	स्थानिय स्तरमा करिव घण्टा जना महिलाहरुले	0	०
जम्मा					101000	०
क.	चालु खर्च				101000	
ख.	पूजीगत				0	
ग.	प्रशासनिक खर्च (पथरीशानिश्चरे,केरोन र बेलवारी )				130440	समचारी १
<b>कुल जम्मा</b>					<b>231440</b>	

